



МИНИСТЕРСТВО СЕЛЬСКОГО ХОЗЯЙСТВА РОС-
СИЙСКОЙ ФЕДЕРАЦИИ
ФЕДЕРАЛЬНОЕ ГОСУДАРСТВЕННОЕ БЮДЖЕТНОЕ ОБРАЗО-
ВАТЕЛЬНОЕ УЧРЕЖДЕНИЕ ВЫСШЕГО ОБРАЗОВАНИЯ
РОССИЙСКИЙ ГОСУДАРСТВЕННЫЙ АГРАРНЫЙ
УНИВЕРСИТЕТ –
МСХА имени К.А. ТИМИРЯЗЕВА (ФГБОУ ВО РГАУ
- МСХА имени К.А. Тимирязева)

Г.З. ИБИЕВ
Н.А.ЕРЕМЕЕВА
И.Н. СЫЧЕВА

УЧЕБНОЕ ПОСОБИЕ

**«ЭКОНОМИКА, ОРГАНИЗАЦИЯ И ПЛАНИРО-
ВАНИЕ ВЕТЕРИНАРНОГО ДЕЛА»**

Грозный – 2023 г.

УДК 338:619 (075.8)

ББК 65:206я73

И 14

Ибиев Г.З. Экономика, организация и планирование ветеринарного дела: Учебное пособие / Ибиев Г.З., Еремеева Н.А., Сычева И.Н. Грозный.: Изд-во ГУП «Книжное издательство», Грозный - 2023; с. 243.

Учебно-методическое пособие содержит 5 разделов. В них рассматриваются: нормативная документация, законодательные акты по вопросам ветеринарии, организация ветеринарной службы, ее роль и значение в отрасли животноводства, организация ветеринарных мероприятий, экономическая целесообразность проведения ветеринарных мероприятий, а также предпринимательская деятельность в проведении ветеринарных мероприятий.

Подробно изложено планирование и организация ветеринарных мероприятий по профилактике, ликвидации болезней, оздоровительных мер, вопросы для самопроверки, рассмотрены вопросы организации мероприятий, своевременное выявление признаков болезней, организации технология проведения мероприятий, дана экономическая оценка мероприятий, их экономическая обоснованность, экономическая целесообразность данных мероприятий, даются формы оплаты труда ветеринарных работников и ценообразование, а также приведена деятельность ветеринарных специалистов в коммерческих образованиях, их правах, обязанностях, ответственности.

Предназначено и рекомендовано для студентов-специалистов по программе специалитета 36.05.01 Ветеринария, направленности «Репродукция домашних животных» и «Болезни мелких домашних животных (собак и кошек)».

Рецензенты: Ибрагимов А.Г., д.э.н, профессор кафедры управления РГАУ-МСХА имени К.А. Тимирязева С.В. Котеев к.э.н., доцент, ученый секретарь «ВИАПИ им. А.А. Никонова»

ISBN 978-5-98896-203-8

© Ибиев Г.З., 2023

© ФГБОУ ВО РГАУ-МСХА

имени К.А. Тимирязева

© ГУП «Книжное издательство», Грозный, 2023

СОДЕРЖАНИЕ

ВВЕДЕНИЕ	5
Раздел 1. Организация ветеринарной службы.....	7
Занятие №1	7
Занятие № 2	11
Занятие №3	19
Занятие №4	34
Занятие №5	37
Занятие №6	60
Занятие № 7	69
Занятие №8	74
Раздел 2. Планирование ветеринарных мероприятий	86
Занятие № 9	86
Занятие №10	91
Занятие №11	93
Занятие №13	103
Занятие №15	108
Занятие №16	109
Раздел 3. Организация ветеринарных мероприятий.....	110
Занятие №17	110
Занятие №18	119
Занятие №19	123
Занятие №20	126
Раздел 4. Экономика ветеринарных мероприятий.	130
Занятие №21	130
Занятие №22	137
Занятие №24	145
Занятие №25	149
Занятие №26	151
Занятие №27	152
Раздел 5. Организация предпринимательской ветеринарной деятельности.	167
Занятие №28	167
Занятие № 29	175
Занятие № 30	180
Занятие №32	187

Занятие №33.....	193
Занятие №35.....	217
Занятие №36.....	228
Библиографический список.....	238

ВВЕДЕНИЕ

В системе ветеринарного образования, в том числе профессиональной подготовки ветеринарных врачей, особое место занимает наука «Организация и экономика ветеринарного дела». Используя знания и основы экономической теории, экономики и организации агропромышленного комплекса, клинических ветеринарных наук, она разрабатывает принципы и формы организации ветеринарного дела в современных условиях.

«Организация и экономика ветеринарного дела» включают в себя основы ветеринарного законодательства, организации и экономики ветеринарного дела, ветеринарной статистики, бухгалтерского учета в данной области, ветеринарно-санитарного дела и др.

Поскольку в отведенное учебным планом количество учебного времени не представляется возможным дать весь объем материала, часть тем вынесена для самостоятельного изучения студентами. Зачастую найти необходимый материал по той или иной теме достаточно тяжело, поэтому было разработано настоящее пособие, чтобы избежать проблемы в обучении.

Пособие состоит из двух частей:

- теоретический материал, который необходим для выполнения практических заданий;
- практические задания.

Цель методического пособия научить студентов самостоятельно решать проблемы организации и планирования ветеринарных мероприятий, ликвидации очагов болезней на животноводческих предприятиях в сельских районах и городах, изучить методики определения экономической эффективности противоэпизоотических мероприятий, хирургических мероприятий, расчета ущерба, причиняемого болезнями животных; ознакомиться с основными положениями бухгалтерского учета и финансирования в ветерина-

рии, формами учета и отчетности, организационной и финансовой деятельностью коммерческих структур. Методическое пособие включает законодательные основы и формы организации ветеринарного предпринимательства с учетом нормативно-правовых документов, задания по оформлению документов, составлению ветеринарных свидетельств и справок, с которыми работает ветеринарный врач.

После каждой темы предлагаются вопросы для самопроверки, что помогает закрепить изученный материал.

Методическое пособие рассчитано на самостоятельную работу студентов, как под руководством преподавателя, так и индивидуально. Им можно пользоваться на практических и семинарских занятиях, а также при сдаче контрольных работ по определенным разделам.

Раздел 1. Организация ветеринарной службы.

Занятие №1

Тема: Ветеринарное делопроизводство.

Цель занятия: Изучение видов официальных ветеринарных документов и основных правил их оформления.

Содержание:

1. Изучить виды делопроизводительных работ.
2. Ознакомиться с номенклатурой ветеринарных документов, их оформлением и хранением.
3. Оформление приемо-сдаточного акта при назначении нового заведующего ветеринарным учреждением.

Ветеринарное делопроизводство – совокупность работ по составлению и оформлению ветеринарных документов (ветеринарных свидетельств, справок, приказов, форм ветеринарного учета и отчетности и т.д.), их размножению, приему, отправке, регистрации, по контролю за исполнением, а также по хранению документов непосредственно в ветеринарных учреждениях.

В каждом ветеринарном учреждении или на каждом сельскохозяйственном предприятии ветеринарные специалисты осуществляют следующие делопроизводительные работы:

Экспедиционные – прием, распределение поступающих ветеринарных документов, отправка исходящих ветеринарных документов.

Канцелярские – составление сводной номенклатуры дел для текущего ветеринарного делопроизводства, регистрация документов, поступающих в адрес ветеринарного учреждения, направление документов исполнителям; контроль за исполнением документов; оформление исходящих документов и направление их на почту; ознакомление работников с основами и инструкцией по ведению делопроизводства.

Архивные – участие в разработке сводной номенкла-

туры дел; обеспечение планомерного поступления законченных ветеринарных дел в архив для их хранения.

Секретарские – выполнение поручений руководителей ветеринарных учреждений, организаций и служб; контроль за подготовкой и исполнением документов.

Машинописные – перепечатка и читка материалов.

Курьерские – обеспечение доставки ветеринарных документов и другой корреспонденции и вышестоящие ветеринарные учреждения и организации.

В каждом в ветеринарном учреждении существует определенный порядок оформления и хранения ветеринарных документов.

Документы группируются в строгом соответствии с номенклатурой дел ветеринарным специалистом, ответственным за ведение делопроизводства. Хранение дел организуют так, чтобы обеспечить полную сохранность документов и их доступность.

При формировании дел необходимо соблюдать следующие требования:

- правильно помещать документы в то или иное дело, проверять соответствие содержания подписываемых документов заголовку дела;

- систематизировать документы одного календарного года в хронологическом порядке, например: в начале документ - запрос, а затем документ - ответ.

Документы ветеринарных учреждений хранятся в запирающихся шкафах.

В различных ветеринарных учреждениях и службах ведется своя номенклатура дел. Они разделяются на несколько групп:

- Журналы ветеринарного учета (Сельхозучет, формы №1-вет, 2-вет, 3-вет). Всего журналов учета в ветеринарии - 43. Они ведутся в соответствии с действующей Инструкцией.

- Документы ветеринарной отчетности, представляемые в управление ветеринарии в составе правительства ад-

министратий автономных областей, округов, краев, республик и т. д. (формы №1-вет, 1-ветА,3-вет, 5-вет). Ведутся в соответствии с действующей Инструкцией и по формам, утвержденным Госкомстатом РФ от 28 августа 1992 г.

-Документы по планированию ветеринарных мероприятий: (планы профилактически противоэпизоотических мероприятий, мер профилактики незаразных болезней, планы ликвидации инфекционных, инвазионных болезней, календарные рабочие планы ветеринарной службы).

-Документы по организации ветеринарных мероприятий. Акты о проведенных ветеринарных мероприятиях (вакцинациях, дегельминтизациях, лечебно-профилактических обработках животных); акты выбраковки животных; протоколы вскрытия трупов животных. Сопроводительные документы для направления материала для исследования в ветеринарную лабораторию. Описи животных, подвергнутых исследованию на бруцеллез, туберкулез, лейкоз и т. д. Заключение ветеринарной лаборатории о результатах исследований патологического материала, воды, кормов, проб сыворотки крови, мочи, кала и т. д. Приказы по районной станции по борьбе с болезнями животных. Ветеринарные свидетельства и справки. Инструкции и наставления и т.д.

3.Оформить акт приема и сдачи ветеринарного учреждения.

При смене руководителя учреждения, должна производиться сдача дел прежним руководителем новому, при участии представителя вышестоящего органа с составлением приемо-сдаточного акта.

Образец

«__»_____20_г.

п. Заветное
Заветинского района

Мы, нижеподписавшиеся бывший заведующий участковой ветеринарной лечебницы ветврач Михайлов И.В., вновь назначенный заведующий этой лечебницы Самойлов В.А., в присутствии начальника Заветинской ветеринарной станции по борьбе с болезнями животных Королева А.С. и ст. бухгалтера Киреевой О.А. произвели прием и передачу участковой ветеринарной лечебницы. При этом установлено, что ветврач Михайлов И.В. сдал, а ветврач Самойлов В.А., принял следующее:

1. Типовое здание ветеринарной лечебницы (балансовая стоимость _____ рублей), сарай, подвал. Здание огорожено забором из сетки рабицы. Имеется гараж, автомобиль «Нива» - (балансовая стоимость _____ рублей) номер технического паспорта _____. Мебель, хозяйственный инвентарь на сумму _____ рублей.

2. Медикаменты, биопрепараты, дезинфицирующие препараты, посуда и ветеринарное оборудование на сумму _____ рублей.

3. Ветеринарные документы, печать, клеймо ветеринарной лечебницы.

Приложение 1

№ п/п	Наименование предметов	Количество
1	Письменный одготумбовый стол	1
2	Стулья мягкие	6
3	Шкафы для инструментов	2
4	Шкаф для одежды	1
5	Шкаф для лекарственных средств	1
6	Холодильник	1
7	Термостат	1
8	Микроскоп	1
9	Центрифуга	1
10	Рентген – аппарат	1

В лечебнице штат ветеринарных специалистов полностью укомплектован.

Ветеринарные мероприятия проводятся в полном соответствии с годовым планом профилактических мероприятий, что подтверждается соответствующими актами.

Акт составлен в 3-х экземплярах.

Подписи:

Начальник станции:

Ст. бухгалтер:

Ветврач:

Ветврач:

Вопросы для самопроверки:

1. Перечислите виды делопроизводительных работ в ветеринарных учреждениях.

2. Перечислите документы по организации ветеринарных мероприятий.

3. Какие требования предъявляются при формировании номенклатуры дел?

4. Правила хранения ветеринарных документов?

5. Какова методика составления акта приема и передачи ветеринарного учреждения?

Занятие № 2

Тема: Ветеринарная документация.

Цель занятия: Изучение форм ветеринарного учета заполняемых в лечебно-профилактических ветеринарных учреждениях и животноводческих хозяйствах.

Содержание:

1. Заполнение журнала для регистрации больных животных, записи противоэпизоотических мероприятий, ветеринарно-санитарной экспертизы продуктов и эпизоотического состояния района

2. Оформление акта выбраковки скота.

3. Оформление справки на право продажи коровы.

Условие задания: В АО «Зерноградское» в начале ноября заболели паратифом 40 голов поросят (из которых 10 голов пали) и 15 свиней частного сектора (все вынужденно убиты). Всего в хозяйстве содержится 1200 голов свиней и в частном секторе 900 голов. Была проведена вынужденная вакцинация животных. Сделать запись в журнале первичного учета и в журнале для записи эпизоотических мероприятий.

Ветеринарный учет - это система измерения и отражения процессов развития ветеринарного дела, явлений и факторов, происходящих в государственной ведомственной и производственной ветеринарии. Учет, как система регистрации фактов заболеваемости и смертности животных всех видов при инфекционных, инвазионных, незаразных болезнях, результатов деятельности ветеринарной службы и ее состояния, служит основой для объективной оценки качества ветеринарных мероприятий по сохранению поголовья скота и птиц, результатов надзора за санитарным качеством продукции животноводства, транспортировкой животных, продуктов и сырья животного происхождения. Данные ветеринарного учета являются отправным материалом для принятия решений о срочных, текущих и перспективных задачах ветеринарной службы, для разработки планов профилактических и оздоровительных мероприятий, повышения их эффективности.

Журнал для регистрации больных животных (сельхозучет, форма № 1-вет.) Журнал служит основным документом учета лечебной работы, проводимой ветспециалистами хозяйств, ферм и ветеринарными лечебными учреждениями. В нем регистрируют больных животных, поступивших в ветеринарное учреждение для амбулаторного и стационарного лечения; подвергнутых лечению при выезде специалистов ветучреждений в хозяйства, на фермы, к владельцу животного на дом; оказанную лечебную помощь, а также исход болезни.

Журнал для регистрации больных животных
(четная сторона) (форма №1-вет)

Порядковый №		число и месяц поступления животных	хозяйство (ферма), Ф.И.О. владельца животного и адрес	вид, пол, возраст, кличка или № животного	дата заболевания животного	Диагноз болезни	
первичного учета	повторного учета					первоначальный	заключительный
1	2	3	4	5	6	7	8

(четная сторона)

Дополнительные исследования, клинические признаки, лечебная помощь, рекомендации	Исход болезни и дата	Особые отметки, фамилия специалиста, проводившего лечение
9	10	11

В журнале записывают порядковый номер первичного и повторного учета, дату поступления животного, адрес владельца, дату заболевания, первоначальный и заключительный диагнозы, дополнительные исследования, клинические признаки, лечебную помощь, исход болезни, особые

отметки, фамилию специалиста, проводившего лечение.

«Журнал для записи противоэпизоотических мероприятий» (сельхозучет, форма № 2-вет) служит документом для учета плановых и вынужденных противоэпизоотических мероприятий во всех животноводческих хозяйствах и ветеринарных учреждениях. В журнале записывают: диагностические исследования, прививки, противопаразитарные обработки животных, ветеринарно-санитарные работы.

**Журнал для записи противоэпизоотических мероприятий
(четная сторона) (форма №2-вет)**

Дата	Название фермы, отделения, хозяйства, населенного пункта	Вид животного и возраст	Вид исследования, обработки или прививки	Количество животных, привитых или обработанных с профилактической целью		
				всего	из них	
					бол., осложн.	пало и вынужд. убито
1	2	3	4	5	6	7

(нечетная сторона)

Количество животных, вынужденно привитых или обработанных	Количество животных, подвергнутых диагностическим исследованиям	
всего из них	исследовано 1-й раз в текущем году	исследовано 2-й раз в текущем году

	заболело, осложнения										
8	9	10	11	12	13	14	15	16	17	18	
	пало и вынуждено уби- то		первично	из них реагировало по- ложительно	повторно	из них реагировало по- ложительно	первично	из них реагировало по- ложительно	повторно	из них реагировало по- ложительно	

«Журнал для записи эпизоотического состояния района (города)» (сельхозучет, форма № 3-вет) является основным документом, в котором отражают все данные об инфекционных и инвазионных болезнях, возникающих на территории административного района или города. Его ведут главные ветеринарные врачи районов и городов. Журнал подлежит постоянному хранению. На его титульном листе, кроме обычных обозначений, указывают, где хранится аналогичный предыдущий журнал, записи в котором завершены перед началом этого журнала, и порядковый номер вновь начатого журнала.

**Журнал для записи эпизоотического состояния района (города)
(четная сторона) (форма №3-вет)**

Дата записи	Населенный пункт, хозяйство, ферма, отделение	Дата возникновения болезни	Вид животного, возрас т	Данные об установленном заболевании диагноза	Выявленные или предполагаемые источники инфекции	Дата и № решения администрации об объявлении хозяйства, пункта неблагополучным и установлении карантина или ограничения
1	2	3	4	5	6	7

(нечетная сторона)

Количество животных	Дата и № реше-	Осо-	Фамилия
---------------------	----------------	------	---------

заболело	пало	вынуждено убито или утилизиовано	вынуждено привито	исследовано	осталось больных на конец года	ния администрации об объ-явлении хозяйства, пункта благополучным или снятии карантина (ограничения)	бые от-метки	специа-листа, сделав-шего за-пись
8	9	10	11	12	13	14	15	16

В этом журнале регистрируют инфекционные болезни, при которых устанавливаются карантин и ветеринарные ограничения (сибирская язва, ящур, чума, болезнь Ауески, бруцеллез, туберкулез, трихинеллез, финноз и т.д.). Записи ведут по каждой болезни отдельно в той последовательности, которая приведена в таблице (форма №3).

2. Выписать ветеринарную справку Сергееву Ивану Петровичу, проживающему по адресу: Ростовская область, Заветинский район, п. Заветное, ул. Полевая 16, для продажи коровы в возрасте 5 лет в п. Мирный Заветинского района. Корова будет доставлена в п. Мирный автомобильным транспортом.

Перед оформлением надо учесть, что корова была исследована на туберкулез (аллергический) - 15.09. - результат отрицательный, лейкоз (серологический и гематологический) - 25.10. - результат отрицательный, бруцеллез (серологический) - 25.10 - результат отрицательный. Проведена иммунизация против сибирской язвы, эмкара - 30.10. Заветинский район благополучен по карантинным заболеваниям.

Штамп

ветеринарного учреждения

« ___ » _____ 200__ г. № _____

_____ (адрес)

СПРАВКА

Выдана кому _____

(указать владельца животного, продуктов, сырья)

его адрес _____

в том, что принадлежащие ему _____

вид животных, продуктов, сырья

в количестве _____

голов, мест, вес

подвергнуты ветеринарному осмотру, выходят из населенного пункта (хозяйства), не находящегося в карантине по заразным болезням.

Выводимые (вывозимые) животные _____

когда и каким подвергались исследованиям, прививкам и др. обработкам

Животные (продукты, сырье) направляются _____

место назначения

для _____

убоя, продажи и т.д.

Справка действительна по « ___ » _____ 20__ г.

Ветеринарный врач (фельдшер) _____

Подпись, указать полное

наименование должности, ФИО

М.П.

3. Оформить справку на молоко.

Место
для штампа

СПРАВКА

Выдана

_____ наименование хозяйства, комплекса
В том, что он отправляет на _____
_____ наименование молочного пункта, молокозавода
молоко

_____ сырое, пастеризованное, кипяченое
полученное от клинически здоровых коров _____
_____ наименование комплекса, фермы, бригады, их благополучие по зара-
_____ зным болезням

Справка действительна 1 месяц со дня выдачи.

Ветеринарный врач (фельдшер) _____

_____ Подпись, указать полное

_____ наименование должности, ФИО

М.П.

Вопросы для самопроверки.

1. Какие документы учета знаете?
2. Перечислите формы ветеринарного учета, заполняемые в лечебно-профилактических ветеринарных учреждениях и в животноводческих хозяйствах.
3. Какова методика оформления журнала «Эпизоотического состояния района» и где он хранится?
4. В каких случаях выписывается акт приема и сдачи ветеринарного учреждения?
5. Как часто выписывается справка на молоко, вывозимое на молокозавод?

Занятие №3

Тема: Ветеринарная сопроводительная документация.

Цель занятия: Изучение порядка оформления и выдачи ветеринарных свидетельств, справок.

Содержание:

- 1.Оформить ветеринарное свидетельство, форма №1.
- 2.Оформить ветеринарное свидетельство, форма №2.
- 3.Оформить ветеринарное свидетельство, форма №3.
- 4.Оформить ветеринарную справку, форма №4.
- 5.Оформление ветеринарных свидетельств и справок.

Порядок оформления и выдачи ветеринарных свидетельств и справок регламентируется специальной Инструкцией, утвержденной Министерством сельского хозяйства и продовольствия РФ 12 апреля 1997 г. и зарегистрированной Министерством юстиции РФ 22 мая 1997 г.

Бланки ветеринарных сопроводительных документов подлежат строгой отчетности, их выдают ветеринарным специалистам в пронумерованном и прошнурованном виде. Нумеруют автоматическим нумератором восьмизначным числом, в котором первые две цифры — порядковый номер субъекта РФ, вторые две — порядковый номер района (города), остальные четыре — порядковый номер документа. Первые две пары цифр присваивают в соответствии с требованием Инструкции по ветеринарному клеймению мяса, утвержденной Минсельхозпродом России 28.04.94 г. и зарегистрированной Минюстом России 23.05.94 г. (№ 575).

Бланки сопроводительных ветеринарных документов, выдаваемых специалистами учреждений госветнадзора на Государственной границе и транспорте, нумеруют также автоматическим нумератором (типографским способом) тремя парами цифр: первая пара — 93, вторая пара — номер зонального управления госветнадзора на Государ-

ственной границе и транспорте; третья пара — номер пограничного или транспортного контрольного ветеринарного пункта. Далее во всех сопроводительных документах через дробь ставят порядковый номер сопроводительного документа, выданного учреждением, подразделением или специалистом. Бланки ветеринарных документов печатают централизованно по заявкам главных госветинспекторов субъектов РФ, начальников зональных управлений госветнадзора на Государственной границе и транспорте, начальников ветеринарных ведомственных служб на одном листе, а в случае необходимости — с лицевой и обратной сторон:

формы №1 — с нанесением орнаментной рамки фиолетового цвета и специального рисунка, образующего голубой фон;

формы №2 — с нанесением орнаментной рамки серого цвета и специального рисунка, образующего розовый фон;

формы №3 — с нанесением орнаментной рамки коричневого цвета и специального рисунка, образующего желтый фон;

формы №4 — по усмотрению главного госветинспектора субъекта РФ.

Бланки ветеринарных свидетельств выдают ветеринарным специалистам, прошедшим необходимый инструктаж и внесенным в список, утвержденный главным госветинспектором района (города), начальником зонального управления, под расписку и регистрируют в журнале произвольной формы, в котором делают отметку о возвращении корешков ветеринарных свидетельств. Испорченные бланки ветеринарных свидетельств возвращают вместе с корешками. Заполненные корешки ветеринарных сопроводительных документов подлежат хранению в течение 3 лет у главного госветинспектора района (города), потом их уничтожают комиссионно с составлением акта.

Ветеринарные свидетельства и справки заполняют

четко, разборчиво и отдельно на животных, продукты или сырье животного происхождения. В документе указывают полное наименование должности, фамилию и инициалы специалиста, выдавшего ветеринарное свидетельство (справку), и ставят печать (четкий оттиск). Допускается заполнение ветеринарного свидетельства и корешка на пишущей машинке или шариковой ручкой под копировальную бумагу при условии, что подписывают затем раздельно каждый из заполненных бланков. Документы, заполненные разными чернилами, шрифтами, почерками, имеющие исправления, неясный оттиск печати, без печати, без подписи, без полного наименования должности, без указания фамилии и инициалов подписавшего документ специалиста, без указания всех требуемых сведений, в т.ч. даты их выдачи, считаются недействительными.

Ветеринарное свидетельство формы № 1 оформляется для сопровождения за пределы района (города) животных, птиц, рыб, пчел и биологических объектов, используемых для размножения.

Ветеринарное свидетельство формы № 2 выдается для вывоза за пределы района (города) мяса и мясопродуктов: мясо в тушах, полутушах, четвертинках, блоках, полученное от домашних, диких, морских животных и птиц и сырые продукты его переработки (полуфабрикаты); субпродукты уоя животных, жиры нетопленые и топленые, кровь сушеная и консервированная; сырокопченые, вяленые, соленые, вареные, варено-запеченные, варено-копченые, полукопченые, колбасные изделия и мясные продукты; пищевой альбумин и желатин, консервы мясные; молоко и молочные продукты; рыба; яйца; мед.

Ветеринарное свидетельство формы № 3 оформляется при вывозе за пределы района (города) шкур, шерсти, пушнины, пуха, пера, эндокринного и кишечного сырья, крови, костей, других видов сырья, продуктов пчеловод-

ства (кроме меда), кормов для животных.

Ветеринарными справками формы № 4 сопровождаются подконтрольные грузы, перевозимые в пределах района (города).

Ветеринарными сертификатами формы № 5 (а, в, с, d, e) сопровождаются грузы при их экспорте.

Ветеринарные свидетельства форм № 1, 2, 3 оформляют ветеринарные врачи государственной службы района (города), список которых утверждает главный госветинспектор района (города). Ветеринарные справки выдают ветеринарные специалисты государственных и производственных ветеринарных служб, а ветеринарные сертификаты — ветеринарные врачи пограничных контрольных ветеринарных пунктов. При внутрироссийских перевозках грузов, принадлежащих Министерству обороны РФ и Министерству внутренних дел РФ и используемых внутри этих ведомств, разрешается ведомственным ветеринарным службам этих ведомств выдавать ветеринарные свидетельства форм №№ 1, 2, 3; при экспортных перевозках указанных грузов контрольным ветеринарным пунктом Министерства обороны РФ на военно-морских базах и военных аэродромах разрешается оформлять ветеринарные сертификаты формы № 5.

При отправке животных в количестве до 5 голов в пределах района (города) перечень с указанием клички, номера, пола, породы, возраста приводят в графе «Особые отметки» ветеринарной справки формы № 4; в пределах России и стран СНГ — в графе «Особые отметки» ветеринарного свидетельства формы № 1; при отправке на экспорт — в соответствующей таблице ветеринарного сертификата формы № 5а. При отправке животных в количестве более 5 голов к ветеринарному свидетельству, справке, сертификату прилагают описание, заверенную печатью учреждения ветеринарной службы.

Бланки ветеринарных свидетельств, справок, сертификатов печатают централизованно по заявкам главных госветинспекторов субъектов Федерации. Бланки ветеринарных свидетельств и справок заполняются от руки или на пишущей машинке на русском языке, а ветеринарные сертификаты — на русском языке и языке страны экспортера (импортера) или на английском языке.

В ветеринарных свидетельствах в левом верхнем углу бланка указывают название субъекта Федерации, район (город), наименование ветеринарного учреждения. Их нумеруют восьмизначным числом, в котором первые две цифры — порядковый номер субъекта Российской Федерации, вторые две — порядковый номер района (города), остальные четыре — порядковый номер документа. Указывают дату выдачи документа, наименование юридического лица или фамилия, имя, отчество, физического лица, на имя которого выдан документ. В форме № 1 указывают вид животных, количество голов, наименование и адрес организации, продолжительность нахождения животных в карантине, результаты исследований в ветеринарной лаборатории, сроки проведения иммунизации и обработок против паразитов.

В графе «Животные направляются» указываются пункт назначения и получатель. В графе «При спецификации» ставят номер гуртовой ведомости, накладной и дату их выдачи. Графы «Цель отправки груза», «Вид транспорта», «Маршрут следования» заполняют конкретно, точно, без лишних слов. Графу «Особые отметки» заполняют только в случаях отправки груза на особых условиях с указанием их причины (даты переболевания) и лица, давшего разрешение на отправку (с указанием номера и даты выдачи).

Ветеринарное свидетельство подписывает выдавший его ветеринарный врач (главный госветинспектор района

или уполномоченный им ветеринарный врач) и заверяет печатью управления (отдела) ветеринарии района при перевозках грузов в пределах субъекта Российской Федерации. Дополнительно в графе «Особые отметки» указываются номер и дата разрешения, выданного главным госветинспектором субъекта Федерации при перевозках в пределах России. При перевозках грузов в страны СНГ ветеринарное свидетельство подписывает главный госветинспектор субъекта Российской Федерации.

Ветеринарное свидетельство формы № 2 заполняется аналогично. В нем указывают наименование продукта животноводства, количество мест, наименование предприятия или фамилия, имя, отчество владельца, дата выработки продукта, результаты ветеринарно-санитарной экспертизы с указанием возможности реализации (без ограничений, с ограничением или переработка, согласно правилам). Отмечаются дополнительные лабораторные исследования с указанием наименования лаборатории, номера экспертизы и результатов исследования. В графе «Особые отметки» указывают эпизоотическое благополучие местности, дату и номер разрешения вышестоящего госветинспектора на вывоз продукции за пределы территории, перечисляются номера клейм и др.

Ветеринарное свидетельство формы № 3 оформляется аналогично. В нем отмечают наименование технического сырья или кормов, количество мест (штук), вес, маркировка, происхождение (боенское, палое, сборное, полученное от здоровых или больных животных). В графе «Признана годной для» пишется реализация (без ограничений, с ограничением и по какой причине, переработка, использование по определенному режиму). В графе «Продукция подвергнута» отмечают по какой обработке подвергнута продукция (дезинфекции, мойке, консервации) с указанием метода и наименования препарата или исследования с указани-

ем номера экспертизы и наименования лаборатории.

Справки на вывоз животных, продуктов, сырья животного происхождения в пределах одного административного района (города) заверяются печатью ветеринарного учреждения или подразделения. В них указывают вид, возраст, пол животных (птиц, рыб), наименование продукции, количество голов (мест, штук), вес упаковки, маркировка, форма клейма; исследования, вакцинации, обработки (дезинфекция, консервация, пастеризация или стерилизация); вид транспорта и маршрут следования; наименование и адрес получателя; использования (для доращивания, откорма, убоя, реализации, хранения, переработки).

Ветеринарные свидетельства форм № 1, 2, 3, ветеринарные справки формы № 4 действительны в течение 3-х дней с момента выдачи и до начала транспортировки, реализации и хранения.

Условие задания №1:

Оформить ветеринарное свидетельство для отправки из АО «Прогресс» Заветинского района Ростовской области в начале ноября 2015 года 10 голов крупного рогатого скота на Ульяновский мясокомбинат. При оформлении надо учесть, что коровы исследованы на туберкулез (аллергический) - 15.09 - результат отрицательный, лейкоз (серологический и гематологический) - 15.09 - результат отрицательный, бруцеллез (серологический) - 15.09 - результат отрицательный. Проведена иммунизация коров против сибирской язвы и эмкара. Данный район благополучен по карантинным заболеваниям. Транспортировка коров на мясокомбинат будет осуществляться автомобильным транспортом.

Условие задания №2:

Оформить ветеринарный сопроводительный документ для отправки мороженных субпродуктов (печень, сердце, легкие) в количестве 2000 кг, полученных от здоровых животных из АО «Созидатель» Ремонтненского района Ростовской области. Субпродукты подвергнуты ветеринарно-санитарной экспертизе в полном объеме, признаны годными для реализации без ограничений. Выходят из местности благополучной по карантинным болезням животных. Отправляются железнодорожным транспортом на экспорт в г. Кузнецк Пензенской области.

Условие задания №3:

Оформить ветеринарный сопроводительный документ для отправки автомобильным транспортом шкур овец из АО «Зенит» Зимовниковского района Ростовской области в Республику Дагестан, Кизлярский район, с. Б. Выселки. Партия шкур подвергнута ветеринарно-санитарной экспертизе в полном объеме и признана годной для реализации без ограничений. Продукция выходит из местности благополучной по карантинным болезням животных.

Условие задания №4:

Необходимо выписать ветеринарный сопроводительный документ Илаеву Николаю Михайловичу, проживающему по адресу: Ростовская область, Орловский район, пос. Александровка, для продажи теленка 2-месячного возраста на рынке г. Зерноград. Теленок будет доставлен на рынок г. Зерноград автомашиной.

РОССИЙСКАЯ ФЕДЕРАЦИЯ
ГОСУДАРСТВЕННЫЙ
ВЕТЕРИНАРНЫЙ НАДЗОР

субъект Российской Федерации

район, город

наименование учреждения

ВЕТЕРИНАРНОЕ СВИДЕТЕЛЬСТВО № 00-000000/ 00

от «__» _____ 200__ г.

Я, нижеподписавшийся ветеринарный врач, выдал настоящее ветеринарное свидетельство

кому - наименование юридического лица или ФИО. физического

в том, что при ветеринарном осмотре подлежащих отправке

_____ в количестве _____ голов (мест, штук) больных и подозрительных по забо-

леванию заразными болезнями не обнаружено, и они выходят (вывозятся из)

указать наименование организации-отправителя, полный адрес, в т.ч. название населенного пункта,

улицы и номер дома, района, области, края, автономного образования, или республики в составе РФ

Животные находились в Российской Федерации: с рождения, не менее 6 месяцев (нужное

подчеркнуть) или _____ месяцев.

В период карантинирования животные не имели контакта с другими животными; еже-

дневно осматривались и у них измерялась температура тела, в день выдачи сертификата

обследованы и не имели клинических признаков инфекционных заболеваний.

В период карантинирования материал от животных исследовался в государственной вете-

ринарной лаборатории _____

и были получены следующие результаты:

Наименование болезни Дата исследования Метод исследования. Результаты исследований

Бруцеллез

Туберкулез

Лейкоз

Проведена иммунизация против:

Животные обработаны против паразитов:

_____ 20__ г.

_____ 20__ г.

_____ 20__ г.

Упаковочный материал и сопровождающие продукты происходят непосредственно из хозяйства поставщика и не имели контакта с возбудителями инфекционных болезней.

Животные направляются

при спецификации (гуртовой пункт назначения и получателя ведомости, накладной) № 20__

для _____

откорма, разведения, продажи, убоя и т.д.

и следует _____

железнодорожным, автомобильным, водным, воздушным транспортом

№№ автомобиля, вагона, название судна, № рейса и т.д.

по маршруту _____

указать основные пункты следования или станцию выгрузки и погрузки

Транспортные средства очищены и продезинфицированы.

ОСОБЫЕ ОТМЕТКИ:

заполняется при отправке животных, переболевших особо опасными заболеваниями,

перевозке на особых условиях и по специальному разрешению (указанию),

_____ кем оно выдано, номер и дата

Свидетельство предъявляется для контроля при погрузке, в пути следования и передается грузополучателю. Копии свидетельства недействительны. При установлении нарушений порядка заполнения бланка свидетельства передается главному государственному инспектору субъекта Российской Федерации по месту выхода груза с указанием выявленных нарушений.

М.П.

_____ ФИ.О. (полностью)

_____ должность

_____ подпись

РОССИЙСКАЯ ФЕДЕРАЦИЯ
ГОСУДАРСТВЕННЫЙ
ВЕТЕРИНАРНЫЙ НАДЗОР

_____ субъект Российской Федерации

_____ район, город

_____ наименование учреждения

ВЕТЕРИНАРНОЕ СВИДЕТЕЛЬСТВО № 00-000000 / 00

от «__» _____ 20 __ г.

Я, нижеподписавшийся ветеринарный врач, выдал настоящее ветери-
нарное _____ свидетельство

_____ кому -наименование юридического лица или Ф.М.О. физического
в том, что _____
наименование технического сырья или кормов согласно ГОСТ, ОСТ,
ТУ

в количестве _____
_____ мест, штук, кг _____ упаковка _____ маркировка

выработанная _____
наименование предприятия, Ф.И.О. владельца, адрес, дата выработки
подвергнута ветеринарно-санитарной экспертизе в полном объеме/
изготовлена из сырья, прошедшего ветеринарно-санитарную эксперти-
зу (ненужное зачеркнуть) и признана годной для:

_____ реализация без ограничений, с ограничениями – указать причины

_____ или переработки, согласно правил ветсанэкспертизы
и направляется _____

_____ вид транспорта, маршрут следования
в _____ по _____
наименование и адрес получателя № товарно-транспортных документов
Продукция подвергнута дополнительным лабораторным исследовани-
ям _____

_____ наименование лаборатории, № экспертизы и результаты исследования
ОСОБЫЕ ОТМЕТКИ: _____

_____ указывают эпизоотическое благополучие местности, дата и номер
_____ р
_____ азрешений вышестоящего госветинспектора на вывоз продукции за

пределы территории,

перечисляются № клейм и др.

Свидетельство предъявляется для контроля при погрузке, в пути следования и передается грузополучателю. Копии свидетельства недействительны. При установлении нарушений порядка заполнения бланка свидетельство передается главному госветинспектору субъекта Российской Федерации по месту выхода груза с указанием выявленных нарушений.

М.П.

Ф.И.О. (полностью)

должность

подпись

РОССИЙСКАЯ ФЕДЕРАЦИЯ
ГОСУДАРСТВЕННЫЙ
ВЕТЕРИНАРНЫЙ НАДЗОР

субъект Российской Федерации

район, город

наименование учреждения

ВЕТЕРИНАРНОЕ СВИДЕТЕЛЬСТВО № 00-000000 / 00

от « ____ » _____ 200__ г.

Я, нижеподписавшийся ветеринарный врач, выдал настоящее ветери-
нарное _____
свидетельство

кому – наименование юридического лица или Ф.И.О. физического
и том, что _____
наименование технического сырья или кормов согласно ГОСТ, ОСТ,
ТУ

в количестве _____
_____ мест, штук, кг _____ упаковка _____ маркировка

происхождение _____
боеское, палое, сборное, полученное от здоровых или больных жи-
вотных

выработано под контролем _____
_____ наименование предприятия, Ф.И.О. владельца, адрес
и признана годной для: _____

реализация без ограничений, с ограничениями – указать причины
переработки, использования – указать режим
и направляе(ю)тся _____

_____ вид транспорта, маршрут следования
в _____ по _____

наименование и адрес получателя № товарно-транспортных докумен-
тов

продукция подвергнута _____
дезинфекции, мойке, консервации - указать метод и наим. препарата

исследованиям – указать № экспертизы и наименование лаборатории
ОСОБЫЕ ОТМЕТКИ: _____

указывают эпизоотическое благополучие местности, дата и номер

разрешений вышестоящего госветинспектора на вывоз продукции за пределы территории

перечисляются №№ клейм и др.

Свидетельство предъявляется для контроля при погрузке, в пути следования и передается грузополучателю. Копии свидетельства недействительны. При установлении нарушений порядка заполнения бланка свидетельство передается главному госветинспектору субъекта Российской Федерации по месту выхода груза с указанием выявленных нарушений.

М.П.

Ф.И.О. (полностью)

должность

подпись

РОССИЙСКАЯ ФЕДЕРАЦИЯ
ГОСУДАРСТВЕННЫЙ
ВЕТЕРИНАРНЫЙ НАДЗОР

_____ субъект Российской Федерации

_____ район, город

_____ наименование учреждения

ВЕТЕРИНАРНОЕ СВИДЕТЕЛЬСТВО № 00-000000 / 00

от « ____ » _____ 200__ г.

Я, нижеподписавшийся ветеринарный врач, выдал настоящее ветеринарное свидетельство _____

кому-наименование юридического лица или Ф.И.О. физического в том, что _____

наименование технического сырья или кормов согласно ГОСТ, ОСТ, ТУ в количестве _____

_____ мест, штук, кг упаковка маркировка подвергнута(ы) _____

исследованиям, вакцинации, обработкам дезинфекции, консервации направляе(ю)тся _____

_____ вид транспорта маршрут следования

в _____ наименование и адрес получателя

для _____ доразвивания, откорма, убоя, реализации, хранения, переработки и др. ОСОБЫЕ ОТМЕТКИ:

_____ указывают № ветеринарных клейм, № и кличку животного

_____ заполняется при отправке на особых условиях

Ветеринарная справка действительна только в оригинале и на территории района (города)

М.П.

_____ Ф.И.О. (полностью)

_____ должность

_____ ПОДПИСЬ

Вопросы для самопроверки.

1. Кто имеет право выписывать ветеринарные свидетельства и справки?
2. Порядок оформления ветеринарного свидетельства формы №1.
3. Порядок оформления ветеринарного свидетельства формы №2.
4. Порядок оформления ветеринарного свидетельства формы №3.
5. Порядок оформления ветеринарной справки формы №4.
6. Как оформляют ветеринарные свидетельства и справки?

Занятие №4

Тема: Законодательство по вопросам ветеринарии РФ.

Цель занятия: Изучение основного содержания ветеринарного законодательства.

Содержание:

1. Понятие о ветеринарном законодательстве.
2. Ветеринарное законодательство и его основное содержание.
3. Основные виды ветеринарных документов, издаваемых в соответствии с законом Российской Федерации «О ветеринарии», их значение?

Ветеринарное законодательство — это совокупность юридических норм, охватывающих своим действием область профессионального труда ветеринарных специалистов и других лиц, связанных с животноводством, производством, переработкой, реализацией, транспортировкой продуктов и сырья животного происхождения.

Ветеринарное законодательство включает в себя Закон

Российской Федерации «О ветеринарии» (1993 г.), законодательные акты республик, правовые акты автономной области, автономных округов, краев, областей, городов Москвы и Санкт-Петербурга по вопросам ветеринарии, правительственные акты, положения, инструкции, наставления, правила, указания, нормы, нормативы и другие документы, регулирующие ветеринарную деятельность в стране.

Ветеринарное законодательство регламентирует:

- обязательные ветеринарные мероприятия;
- обязательные зоогигенические и ветеринарно-санитарные условия содержания и кормления животных;
- карантинирование животных;
- ветеринарные требования при реализации животных и продуктов животноводства;
- правила ветеринарно-санитарной экспертизы;
- способы применения ветеринарных препаратов;
- порядок проведения диагностических исследований животных;
- нормы материального и трудового обеспечения ветеринарной работы;
- правовые вопросы ветеринарного дела;
- систему государственного ветеринарного надзора;
- право на занятие ветеринарной деятельностью;
- систему финансирования ветеринарной деятельности;
- организационную структуру ветеринарной службы.

В ветеринарное законодательство входят следующие документы: инструкции, наставления, методические указания, правила, положения, нормы, рекомендации, указания, методики и требования.

Инструкции устанавливают обязательные мероприятия в ветеринарии.

Наставления определяют технику и методику выполнения ветеринарной работы.

Методические указания содержат обязательную методику выполнения ветеринарной работы.

Правила устанавливают порядок и условия содержания животных на предприятиях, их реализацию, порядок и возможные решения в отношении объектов ветеринарно-санитарного надзора.

Положения регламентируют обязанности, права и юридический статус ветеринарных учреждений, организаций и должностных лиц ветеринарной службы.

Нормы определяют размеры трудового, материального обеспечения ветеринарной службы.

Рекомендации содержат список обязательных ветеринарных мероприятий, установленных научными учреждениями и проводимых в период до утверждения соответствующих инструкций.

Указания — это документы руководящего ветеринарного органа о проведении разовых или периодических мероприятий в масштабе страны, республики, края, области.

Методики определяют технику выполнения конкретных ветеринарных работ.

Ветеринарно-санитарные требования представляют собой документы об обязательных ветеринарных нормах, предъявляемых к определенным предприятиям, связанным с животными, продуктами и сырьем животного происхождения.

Вопросы для самопроверки.

1. Дайте определение, что такое Ветеринарное законодательство?
2. Что регламентирует Ветеринарное законодательство?
3. Что относится к ведению Российской Федерации в области ветеринарии?
4. Что относится к ведению субъектов Российской Федерации в области ветеринарии?

5. Кому предоставлено право на ветеринарную деятельность?

Занятие №5

Тема: Закон Российской Федерации «О ветеринарии».

Цель занятия: Изучение основного содержания Закона РФ «О ветеринарии».

РАЗДЕЛ I. ОБЩИЕ ПОЛОЖЕНИЯ

Статья 1. Ветеринария в Российской Федерации

Под ветеринарией понимается область научных знаний и практической деятельности, направленных на предупреждение болезней животных и их лечение, выпуск полноценных и безопасных в ветеринарном отношении продуктов животноводства и защиту населения, от болезней, общих для человека и животных.

Основными задачами ветеринарии в Российской Федерации являются:

реализация федеральных целевых программ по предупреждению и ликвидации карантинных и особо опасных (по перечню, устанавливаемому Департаментом ветеринарии Министерства сельского хозяйства Российской Федерации) болезней животных, включая сельскохозяйственных, домашних, зоопарковых и других животных, пушных зверей, птиц, рыб и пчел, и осуществление региональных планов ветеринарного обслуживания животноводства;

формирование федеральных программ по подготовке специалистов в области ветеринарии, производству препаратов и технических средств ветеринарного назначения, а также организация научных исследований по проблемам ветеринарии;

контроль за соблюдением органами исполнительной власти и должностными лицами, предприятиями, учрежде-

ниями, организациями, иными хозяйствующими субъектами независимо от их подчиненности и форм собственности, общественными объединениями, международными организациями, иностранными юридическими лицами, гражданами Российской Федерации, иностранными гражданами и лицами без гражданства — владельцами животных и продуктов животноводства (далее — предприятия, учреждения, организации и граждане) ветеринарного законодательства Российской Федерации;

охрана территории Российской Федерации от заноса заразных болезней животных из иностранных государств;

осуществление государственного ветеринарного и ведомственного ветеринарно-санитарного надзора.

Задачи в области ветеринарии в Российской Федерации осуществляют государственная ветеринарная служба Российской Федерации во взаимодействии с ведомственными ветеринарно-санитарными и производственными ветеринарными службами, а также специалисты в области ветеринарии, занимающиеся предпринимательской деятельностью.

Статья 2. Ветеринарное законодательство Российской Федерации

Ветеринарное законодательство Российской Федерации состоит из настоящего закона и принимаемых в соответствии с ним законодательных актов республик в составе Российской Федерации, правовых актов автономной области, автономных округов, краев, областей, городов Москвы и Санкт-Петербурга.

Ветеринарное законодательство Российской Федерации регулирует отношения в области ветеринарии в целях защиты животных от болезней, выпуска безопасных в ветеринарном отношении продуктов животноводства и защиты населения от болезней, общих для человека и животных.

Статья 3. Полномочия Российской Федерации, республик в составе Российской Федерации, других субъектов федерации в области ветеринарии

К ведению Российской Федерации относятся:

федеральное ветеринарное законодательство;

разработка и утверждение федеральных целевых программ по предупреждению и ликвидации карантинных и особо опасных болезней животных (по перечню, устанавливаемому Департаментом ветеринарии Министерства сельского хозяйства Российской Федерации), проведению научных исследований по проблемам ветеринарии, а также контроль за их реализацией;

формирование и реализация на территории Российской Федерации федеральных программ в области ветеринарии;

организация и обеспечение деятельности государственной ветеринарной службы Российской Федерации;

установление и отмена на территории Российской Федерации карантина, других ограничений, направленных на предотвращение распространения и ликвидацию очагов заразных и массовых незаразных болезней животных;

государственная сертификация и регистрация отечественных и импортных препаратов и технических средств ветеринарного назначения, руководство системой их стандартизации и аттестации, выдача разрешений на их производство и реализацию;

разработка и утверждение ветеринарно-санитарных требований и норм по безвредности кормов и кормовых добавок;

охрана территории Российской Федерации от заноса заразных болезней животных из иностранных государств;

сотрудничество с международными организациями и иностранными государствами по вопросам ветеринарии.

Республики в составе Российской Федерации, автономные округа, края, области, города Москва и Санкт-

Петербург самостоятельно решают вопросы ветеринарии, за исключением вопросов, решение которых отнесено к ведению Российской Федерации.

Статья 4. Право на занятие ветеринарной деятельностью

Право на занятие ветеринарной деятельностью имеют специалисты в области ветеринарии с высшим или средним ветеринарным образованием.

Специалисты в области ветеринарии, занимающиеся предпринимательской деятельностью, обязаны регистрироваться в соответствующих органах управления государственной ветеринарной службы Российской Федерации.

В своей профессиональной деятельности специалисты в области ветеринарии руководствуются ветеринарным законодательством Российской Федерации и подконтрольны соответствующим органам управления государственной ветеринарной службы Российской Федерации.

В случаях нарушения установленных норм и правил занятия ветеринарной деятельностью специалисты в области ветеринарии несут ответственность в порядке, предусмотренном законодательством Российской Федерации.

РАЗДЕЛ II. ГОСУДАРСТВЕННАЯ ВЕТЕРИНАРНАЯ СЛУЖБА РОССИЙСКОЙ ФЕДЕРАЦИИ, ВЕДОМСТВЕННАЯ ВЕТЕРИНАРНО-САНИТАРНАЯ И ПРОИЗВОДСТВЕННАЯ ВЕТЕРИНАРНАЯ СЛУЖБЫ

Статья 5. Организация государственной ветеринарной службы Российской Федерации

1. Задачами государственной ветеринарной службы Российской Федерации являются:

предупреждение и ликвидация заразных и массовых незаразных болезней животных;

обеспечение безопасности продуктов животноводства в ветеринарно-санитарном отношении;

защита населения от болезней, общих для человека и

животных;

охрана территории Российской Федерации от заноса заразных болезней животных из иностранных государств.

2. В систему государственной ветеринарной службы Российской Федерации входят:

Департамент ветеринарии Министерства сельского хозяйства Российской Федерации (далее — Департамент ветеринарии), управления (отделы) ветеринарии в составе правительств республик в составе Российской Федерации, управления (отделы) ветеринарии в составе администраций автономной области, автономных округов, краев, областей, городов Москвы и Санкт-Петербурга, районов и городов;

ветеринарные научно-исследовательские и научно-производственные учреждения;

ветеринарные лаборатории, противоэпизоотические отряды и экспедиции, зональные управления государственного ветеринарного надзора на государственной границе Российской Федерации и транспорте, другие ветеринарные учреждения, непосредственно подчиненные Департаменту ветеринарии, ветеринарные лаборатории и станции по борьбе с болезнями животных республик в составе Российской Федерации, автономной области, автономных округов, краев, областей, городов Москвы и Санкт-Петербурга, районов и городов;

подразделения государственного ветеринарного надзора на предприятиях по переработке и хранению продуктов животноводства, лаборатории ветеринарно-санитарной экспертизы на рынках, другие подразделения и учреждения ветеринарного и ветеринарно-санитарного профиля.

3. Руководитель Департамента ветеринарии, руководители управлений (отделов) ветеринарии в составе правительств республик в составе Российской Федерации, автономных округов, краев, областей, городов Москвы и

Санкт-Петербурга, районов и городов по должности одновременно являются соответственно главным государственным ветеринарным инспектором Российской Федерации, главными государственными ветеринарными инспекторами указанных национально-государственных и административно-территориальных образований.

Руководитель Департамента ветеринарии назначается на должность и освобождается от должности Советом Министров — Правительством Российской Федерации по представлению министра сельского хозяйства Российской Федерации.

Назначение на должность и освобождение от должности руководителей других органов управления государственной ветеринарной службы Российской Федерации производится соответствующими органами исполнительной власти по согласованию с руководителями вышестоящих в порядке подчиненности органов управления государственной ветеринарной службы Российской Федерации.

Руководитель Департамента ветеринарии по должности представляет Российскую Федерацию в Международном эпизоотическом бюро, во Всемирной ветеринарной ассоциации, в других международных организациях.

4. Финансирование и материально-техническое обеспечение деятельности государственной ветеринарной службы Российской Федерации осуществляется из республиканского бюджета Российской Федерации, бюджетов национально-государственных и административно-территориальных образований, а также из других источников финансирования, устанавливаемых Советом Министров — Правительством Российской Федерации.

Финансирование противозооотических мероприятий, направленных на предупреждение и ликвидацию карантинных и особо опасных болезней животных, осуществляется из республиканского бюджета Российской

Федерации.

Статья 6. Социальная защита специалистов государственной ветеринарной службы Российской Федерации

Специалисты государственной ветеринарной службы Российской Федерации находятся под защитой государства.

Специалисты государственной ветеринарной службы Российской Федерации, проживающие и работающие в сельской местности, поселках городского типа (рабочих поселках), городах районного подчинения, имеют право на бесплатные коммунальные услуги, на другие льготы в соответствии с законодательством Российской Федерации.

Право на бесплатные коммунальные услуги сохраняется за специалистами государственной ветеринарной службы Российской Федерации — пенсионерами, которые проработали в сельской местности не менее 10 лет и проживают там.

Статья 7. Ведомственные ветеринарно-санитарные и производственные ветеринарные службы

Министерством обороны Российской Федерации, Министерством внутренних дел Российской Федерации и Министерством безопасности Российской Федерации создаются ведомственные ветеринарно-санитарные службы, организационная структура и порядок финансирования которых определяются указанными министерствами.

Предприятия, учреждения и организации за счет собственных средств могут создавать производственные ветеринарные службы.

Ведомственные ветеринарно-санитарные и производственные ветеринарные службы осуществляют свою деятельность под методическим руководством главного государственного ветеринарного инспектора Российской Федерации.

РАЗДЕЛ III. ГОСУДАРСТВЕННЫЙ ВЕТЕРИНАРНЫЙ И ВЕДОМСТВЕННЫЙ ВЕТЕРИНАРНО-САНИТАРНЫЙ НАДЗОР.

Статья 8. Государственный ветеринарный надзор

Государственный ветеринарный надзор — это деятельность органов управления, учреждений и организаций государственной ветеринарной службы Российской Федерации, направленная на профилактику болезней животных и обеспечение безопасности в ветеринарном отношении продуктов животноводства путем предупреждения, обнаружения и пресечения нарушений ветеринарного законодательства Российской Федерации.

Государственный ветеринарный надзор включает:

выявление и установление причин и условий возникновения и распространения заразных и массовых незаразных болезней животных;

организацию противоэпизоотических мероприятий, включая мероприятия по предупреждению и ликвидации очагов болезней, общих для человека и животных, мероприятий по охране территории Российской Федерации от заноса заразных болезней животных из иностранных государств и контроль за их выполнением;

разработку ветеринарных правил, других нормативных актов, обязательных для выполнения при ведении животноводства, содержании животных, производстве, хранении, перевозке и реализации продуктов животноводства;

контроль за проведением предприятиями, учреждениями, организациями и гражданами организационно-производственных и ветеринарно-профилактических мероприятий, за соблюдением ими действующих ветеринарных правил;

установление порядка производства и применения в ветеринарии биологических, химических и других препаратов, осуществление специальных мероприятий по защите

животных от поражающего воздействия экстремальных факторов, природных и техногенных катастроф;

осуществление мер по пресечению нарушений ветеринарного законодательства Российской Федерации и применение санкций, установленных настоящим законом.

Государственный ветеринарный надзор осуществляется должностными лицами, указанными в пункте 3 статьи 5 настоящего закона, а также другими должностными лицами государственной ветеринарной службы Российской Федерации в порядке, определяемом положением о государственном ветеринарном надзоре в Российской Федерации, утверждаемым Советом Министров — Правительством Российской Федерации.

Статья 9. Права главного государственного ветеринарного инспектора Российской Федерации, главных государственных ветеринарных инспекторов национально-территориальных образований и их заместителей

Главный государственный ветеринарный инспектор Российской Федерации, главные государственные ветеринарные инспектора республик в составе Российской Федерации, автономных округов, краев, областей, городов Москвы и Санкт-Петербурга, районов, городов и их заместители имеют право:

беспрепятственно посещать и обследовать предприятия, учреждения и организации с целью проверки исполнения ими ветеринарного законодательства Российской Федерации, проведения противоэпизоотических и других ветеринарных мероприятий, и соблюдения действующих ветеринарных правил;

предъявлять предприятиям, учреждениям, организациям и гражданам требования о проведении противоэпизоотических и других ветеринарных мероприятий, об устранении нарушений ветеринарного законодательства Россий-

ской Федерации, а также осуществлять контроль за выполнением этих требований;

устанавливать причины, условия возникновения и распространения заразных болезней животных и небезопасных в ветеринарно-санитарном отношении продуктов животноводства;

вносить предложения в органы государственного управления и местного самоуправления:

а) о создании в установленном законодательством Российской Федерации порядке чрезвычайных противоэпизоотических комиссий;

б) о введении на отдельных территориях Российской Федерации карантина, других ограничений, направленных на предотвращение распространения и ликвидацию очагов заразных и массовых незаразных болезней животных;

в) о приостановлении хозяйственной деятельности предприятий, учреждений, организаций и граждан в случаях нарушения ими ветеринарного законодательства Российской Федерации, невыполнения решений соответствующих органов государственного ветеринарного надзора о приостановлении или прекращении этой деятельности;

г) об отчуждении животных или изъятии продуктов животноводства при ликвидации очагов особо опасных болезней животных;

принимать решения о проведении диагностических исследований и вакцинации животных по эпизоотическим показаниям;

приостанавливать или запрещать впредь до проведения необходимых мероприятий и устранения имеющихся нарушений ветеринарного законодательства Российской Федерации производство, хранение, перевозку и реализацию продуктов животноводства;

привлекать к ответственности должностных лиц предприятий, учреждений, организаций и граждан за нарушение

ние ветеринарного законодательства Российской Федерации в соответствии с настоящим законом.

Главный государственный ветеринарный инспектор Российской Федерации имеет право участвовать в подготовке и подписании международных договоров по вопросам ветеринарии с участием Российской Федерации.

Статья 10. Гарантия деятельности должностных лиц, учреждений и организаций государственной ветеринарной службы Российской Федерации, осуществляющих государственный ветеринарный надзор

Главные государственные ветеринарные инспектора, другие должностные лица государственной ветеринарной службы Российской Федерации, осуществляющие государственный ветеринарный надзор, являются представителями органов федеральной, исполнительной власти и находятся под защитой государства.

В своей деятельности они независимы и руководствуются ветеринарным законодательством Российской Федерации.

Органы исполнительной власти, органы местного самоуправления, предприятия, учреждения и организации, деятельность которых связана с производством, хранением, перевозкой и реализацией животных, продуктов животноводства и кормов, обязаны предоставлять безвозмездно в пользование учреждениям и организациям государственной ветеринарной службы (в том числе зональным управлениям государственного ветеринарного надзора на государственной границе Российской Федерации и транспорте, пограничным и транспортным ветеринарным контрольным пунктам, лабораториям ветеринарно-санитарной экспертизы на рынках) служебные помещения, необходимое оборудование и средства связи, а также компенсировать затраты на их эксплуатацию.

Статья 11. Ведомственный ветеринарно-

санитарный надзор

Ведомственный ветеринарно-санитарный надзор на объектах Министерства обороны Российской Федерации, Министерства внутренних дел Российской Федерации, Министерства безопасности Российской Федерации, а также на объектах Объединенных вооруженных сил Содружества Независимых Государств, расположенных на территории Российской Федерации, осуществляется ведомственными ветеринарно-санитарными службами, действующими согласно положению о ветеринарно-санитарном надзоре, разрабатываемому в соответствии с настоящим законом и утверждаемому указанными министерствами по согласованию с главным государственным ветеринарным инспектором Российской Федерации.

РАЗДЕЛ IV. ОБЩИЕ ТРЕБОВАНИЯ ПО ПРЕДУПРЕЖДЕНИЮ И ЛИКВИДАЦИИ БОЛЕЗНЕЙ ЖИВОТНЫХ И ОБЕСПЕЧЕНИЮ БЕЗОПАСНОСТИ В ВЕТЕРИНАРНОМ ОТНОШЕНИИ ПРОДУКТОВ ЖИВОТНОВОДСТВА

Статья 12. Планировка и строительство предприятий по производству и хранению продуктов животноводства

При планировке и строительстве животноводческих комплексов, птицефабрик, мясокомбинатов, других предприятий по производству и хранению продуктов животноводства, крестьянских (фермерских) хозяйств и личных подсобных хозяйств граждан должно быть предусмотрено создание наиболее благоприятных условий для содержания животных и производства продуктов животноводства, для предупреждения загрязнения окружающей природной среды производственными отходами и возбудителями заразных болезней животных.

Предоставление земельного участка под строительство, утверждение проектной документации на строитель-

ство, реконструкцию, модернизацию и ввод в эксплуатацию предприятий по производству и хранению продуктов животноводства допускаются только при наличии заключений органов государственного ветеринарного надзора о соответствии проектной документации действующим ветеринарным нормам и правилам.

Статья 13. Содержание, кормление и водопой животных, их перевозка или перегон

Помещения, предназначенные для временного или постоянного содержания животных, по своей площади и оборудованию должны обеспечивать благоприятные условия для их здоровья.

Предприятия, учреждения, организации и граждане — владельцы животных обязаны обеспечивать их кормами и водой, безопасными для здоровья животных и окружающей природной среды, соответствующими ветеринарно-санитарным требованиям и нормам.

Ветеринарно-санитарные требования и нормы по безвредности кормов и кормовых добавок утверждаются в установленном порядке и пересматриваются в соответствии с требованиями международных организаций, участником которых является Российская Федерация.

Корма, кормовые добавки, в том числе нетрадиционные, допускаются к производству и применению только при наличии сертификата, выданного специально уполномоченным органом. Требования, предъявляемые к ним, должны быть не ниже соответствующих требований международных стандартов.

Корма, кормовые добавки, в том числе нетрадиционные, не соответствующие установленным ветеринарно-санитарным требованиям и нормам, снимаются с производства или изымаются из реализации по решению главного государственного ветеринарного инспектора или его заместителя.

Перевозка или перегон животных должны осуществляться по согласованным с органами государственного ветеринарного надзора маршрутам и с соблюдением требований по предупреждению возникновения и распространения болезней животных.

Статья 14. Охрана территории Российской Федерации от заноса заразных болезней животных из иностранных государств

К ввозу в Российскую Федерацию допускаются здоровые животные, а также продукты животноводства, полученные от здоровых животных из благополучных по заразным болезням животных иностранных государств, с соблюдением требований ветеринарного законодательства Российской Федерации и условий, предусмотренных международными договорами с участием Российской Федерации.

Центральные органы федеральной и исполнительной власти, предприятия, учреждения, организации и граждане закупают за рубежом и ввозят в Российскую Федерацию животных, продукты животноводства и корма с разрешения главного государственного ветеринарного инспектора Российской Федерации.

Для осуществления мероприятий по предупреждению заноса заразных болезней животных из иностранных государств на государственной границе Российской Федерации Министерством сельского хозяйства Российской Федерации (на железнодорожных и автомобильных вокзалах, станциях, в морских и речных портах, аэропортах, на аэродромах, открытых для международных сообщений, в иных специально оборудованных местах, где осуществляется пограничный контроль, а при необходимости и другие виды контроля и пропуск через государственную границу Российской Федерации лиц, транспортных средств, продуктов животноводства и животных) и Министерством обороны

Российской Федерации (на военно-морских базах, военных аэродромах, в других пунктах пропуска военных транспортных средств) организуются пограничные ветеринарные контрольные пункты.

Перевозка животных, продуктов животноводства и кормов, пропуск военных транспортных средств через государственную границу Российской Федерации допускаются только в местах, где организуются пограничные ветеринарные контрольные пункты.

Статья 15. Заготовка, переработка, хранение, перевозка и реализация продуктов животноводства

Продукты животноводства по результатам ветеринарно-санитарной экспертизы должны соответствовать установленным требованиям безопасности для здоровья населения и происходить из благополучной по заразным болезням животных территории.

Предприятия, учреждения, организации и граждане, осуществляющие заготовку, переработку, хранение, перевозку и реализацию продуктов животноводства, обязаны обеспечивать выполнение указанных требований.

Статья 16. Производство, внедрение и применение вакцин, других средств защиты животных от болезней

Вакцины, другие средства защиты животных от болезней допускаются к производству, внедрению и применению на основании заключения Всероссийского государственного научно-исследовательского института контроля, стандартизации и сертификации ветеринарных препаратов о соответствии нормативно-технической документации на эти средства действующим ветеринарным правилам.

Производство вакцин, других средств защиты животных от болезней организуется с учетом указанного требования и в порядке, предусмотренном законодательством Российской Федерации.

Статья 17. Обязанности органов исполнительной

власти и соответствующих органов управления государственной ветеринарной службы Российской Федерации в случаях возникновения очагов заразных и массовых незаразных болезней животных

В случаях возникновения очагов заразных и массовых незаразных болезней животных Советом Министров — Правительством Российской Федерации, органами исполнительной власти республик в составе Российской Федерации, автономных округов, краев, областей, городов Москвы и Санкт-Петербурга, органами местного самоуправления районов и городов по представлению соответствующих органов управления государственной ветеринарной службы Российской Федерации вводятся карантин или другие ограничения, направленные на предупреждение распространения и ликвидацию очагов указанных болезней животных.

Для оперативного руководства и координации деятельности предприятий, учреждений, организаций и граждан по предупреждению распространения и ликвидации очагов, заразных и массовых незаразных болезней животных органами исполнительной власти национально-государственных и административно-территориальных образований создаются в установленном порядке чрезвычайные противозэпизоотические комиссии.

Должностные лица соответствующих органов управления государственной ветеринарной службы Российской Федерации обеспечивают осуществление предусмотренных ветеринарным законодательством Российской Федерации специальных мероприятий по ликвидации очагов заразных и массовых незаразных болезней животных.

Статья 18. Обязанности предприятий, учреждений, организаций и граждан-владельцев животных и производителей продуктов животноводства

Ответственность за здоровье, содержание и использо-

вание животных несут их владельцы, а за выпуск безопасных в ветеринарно-санитарном отношении продуктов животноводства — производители этих продуктов.

Владельцы животных и производители продуктов животноводства обязаны:

осуществлять хозяйственные и ветеринарные мероприятия, обеспечивающие Предупреждение болезней животных и безопасность в ветеринарно-санитарном отношении продуктов животноводства, содержать в надлежащем состоянии животноводческие помещения и сооружения для хранения кормов и переработки продуктов животноводства, не допускать загрязнения окружающей природной среды отходами животноводства;

соблюдать зоогигиенические и ветеринарно-санитарные требования при размещении, строительстве, вводе в эксплуатацию объектов, связанных с содержанием животных, переработкой, хранением и реализацией продуктов животноводства;

предоставлять специалистам в области ветеринарии по их требованию животных для осмотра, немедленно извещать указанных специалистов о всех случаях внезапного падежа или одновременного массового заболевания животных, а также об их необычном поведении;

до прибытия специалистов в области ветеринарии принять меры по изоляции животных, подозреваемых в заболевании;

соблюдать установленные ветеринарно-санитарные правила перевозки и уоя животных, переработки, хранения и реализации продуктов животноводства;

выполнять указания специалистов в области ветеринарии о проведении мероприятий по профилактике болезней животных и борьбе с этими болезнями.

Статья 19. Отчуждение животных и изъятие продуктов животноводства при ликвидации очагов особо

опасных болезней животных

При ликвидации очагов особо опасных болезней животных по решению главного государственного ветеринарного инспектора могут быть отчуждены животные и изъяты продукты животноводства.

Перечень болезней, при которых допускается отчуждение животных или изъятие продуктов животноводства, определяется главным государственным ветеринарным инспектором Российской Федерации.

Предприятия, учреждения, организации и граждане имеют право на возмещение ущерба, понесенного ими в результате отчуждения животных или изъятия продуктов животноводства, в порядке, предусмотренном законодательством Российской Федерации.

РАЗДЕЛ V. ЗАЩИТА НАСЕЛЕНИЯ ОТ БОЛЕЗНЕЙ, ОБЩИХ ДЛЯ ЧЕЛОВЕКА И ЖИВОТНЫХ, И ПИЩЕВЫХ ОТРАВЛЕНИЙ

Статья 20. Компетенция государственной ветеринарной службы Российской Федерации в области защиты населения от болезней, общих для человека и животных, и пищевых отравлений

Государственная ветеринарная служба Российской Федерации осуществляет ветеринарно-санитарную экспертизу продуктов животноводства, другие специальные мероприятия, направленные на защиту населения от болезней, общих для человека и животных, а также от пищевых отравлений, возникающих при употреблении опасных в ветеринарно-санитарном отношении продуктов животноводства.

Статья 21. Ветеринарно-санитарная экспертиза продуктов животноводства

Мясо, мясные и другие продукты убоя животных, молоко, молочные продукты, яйца, иные продукты животноводства подлежат ветеринарно-санитарной экспертизе с

целью определения их пригодности к использованию для пищевых целей.

Организация и проведение ветеринарно-санитарной экспертизы, условия использования продуктов животноводства для пищевых целей в зависимости от результатов этой экспертизы определяются ветеринарными правилами, издаваемыми в соответствии с ветеринарным законодательством Российской Федерации. Указанные правила устанавливают ветеринарно-санитарные нормативы, которым должны соответствовать продукты животноводства, производимые предприятиями, организациями, гражданами, реализуемые ими, а также предприятиями торговли на рынках.

Запрещаются реализация и использование для пищевых целей мяса, мясных и других продуктов убоя животных, молока, молочных продуктов, яиц, иных продуктов животноводства, не подвергнутых в установленном порядке ветеринарно-санитарной экспертизе.

Порядок переработки и использования кожевенного, мехового и иного сырья животного происхождения определяется действующими ветеринарно-санитарными правилами.

Статья 22. Взаимодействие органов управления, учреждений и организаций государственной ветеринарной службы Российской Федерации и Комитета Российской Федерации санитарно-эпидемиологического надзора

Органы управления, учреждения и организации государственной ветеринарной службы Российской Федерации и Комитета Российской Федерации санитарно-эпидемиологического надзора осуществляют в пределах своей компетенции постоянное взаимодействие по вопросам защиты населения от болезней, общих для человека и животных, и пищевых отравлений.

РАЗДЕЛ VI. ОТВЕТСТВЕННОСТЬ ЗА НАРУШЕНИЕ ВETERИНАРНОГО ЗАКОНОДАТЕЛЬСТВА РОССИЙСКОЙ ФЕДЕРАЦИИ

Статья 23. Ответственность за нарушение ветеринарного законодательства Российской Федерации

Должностные лица и граждане, виновные в нарушении ветеринарного законодательства Российской Федерации, несут дисциплинарную, административную, уголовную и иную ответственность в соответствии с настоящим законом и другими актами законодательства Российской Федерации.

Наложение штрафов и других взысканий не освобождает виновных лиц от обязанности возместить ущерб в порядке, установленном законодательством Российской Федерации.

Статья 24. Основания и порядок применения органами государственного ветеринарного надзора мер административной ответственности за нарушение ветеринарного законодательства Российской Федерации

1. Совершение должностными лицами и гражданами следующих нарушений ветеринарного законодательства Российской Федерации:

отказ от проведения обязательных профилактических мероприятий (исследование, иммунизация животных) и нарушение сроков их проведения;

нарушение правил карантина;

несоблюдение действующих ветеринарных правил, направленных на обеспечение безопасности в ветеринарно-санитарном отношении продуктов животноводства;

несвоевременное или неполное проведение мероприятий по ликвидации очагов заразных болезней животных;

Производство и использование неблагополучных в ветеринарном отношении кормов, явившихся причиной возникновения и распространения заразных и массовых неза-

разных болезней животных;

невыполнение норм и правил по охране территории Российской Федерации от заноса заразных болезней животных из иностранных государств;

нарушение ветеринарных правил при осуществлении международных (экспортных, импортных, транзитных) и внутренних перевозок животных, продуктов животноводства, других подконтрольных государственному ветеринарному надзору грузов всеми видами транспорта;

реализация и использование продуктов животноводства, не подвергнутых ветеринарно-санитарной экспертизе;

несоблюдение зооигиенических и ветеринарно-санитарных требований при размещении, строительстве и вводе в эксплуатацию объектов, связанных с содержанием животных, переработкой, хранением и реализацией продуктов животноводства;

несоблюдение ветеринарно-санитарных требований по сбору и утилизации сепарации в пунктах пропуска через государственную границу Российской Федерации, указанных в части третьей статьи 14 настоящего закона;

несоблюдение ветеринарно-санитарных правил при переработке и использовании кожевенного, мехового и иного сырья животного происхождения, при выпуске предприятиями продукции, не отвечающей ветеринарно-санитарным требованиям, влечет наложение штрафа: на граждан — в размере до пятикратного установленного законом минимального размера оплаты труда, на должностных лиц — до десятикратного установленного законом минимального размера оплаты труда.

2. Дела о правонарушениях, предусмотренных в пункте 1 настоящей статьи, рассматривают соответствующие органы государственного ветеринарного надзора.

Рассматривать дела о правонарушениях и налагать следующие взыскания от имени соответствующих органов

государственного ветеринарного надзора вправе:

главный государственный ветеринарный инспектор Российской Федерации — штраф на граждан в размере до пятикратного установленного законом минимального размера оплаты труда, на должностных лиц — до десятикратного установленного законом минимального размера оплаты труда;

главные государственные ветеринарные инспектора республик в составе Российской Федерации, автономной области, автономных округов, краев, областей, городов Москвы и Санкт-Петербурга — штраф на граждан в размере до четырехкратного установленного законом минимального размера оплаты труда, на должностных лиц — до девятикратного установленного законом минимального размера оплаты труда;

главные государственные ветеринарные инспектора районов и городов — штраф на граждан в размере до трехкратного установленного законом минимального размера оплаты труда, на должностных лиц — до шестикратного установленного законом минимального размера оплаты труда.

Должностными лицами соответствующих органов государственного ветеринарного надзора штраф может взиматься на месте:

на рынках — за нарушение ветеринарно-санитарных правил торговли животными, продуктами животноводства, другими пищевыми продуктами;

на железнодорожном, водном и воздушном транспорте, автомобильных и иных дорогах, трассах перегона животных — за нарушение ветеринарных правил перевозки (перегона) животных и продуктов животноводства;

на государственной границе Российской Федерации — за нарушение действующих ветеринарных правил по охране территории Российской Федерации от заноса зара-

ных болезней животных из иностранных государств.

РАЗДЕЛ VII. МЕЖДУНАРОДНЫЕ ДОГОВОРЫ

Статья 25. Международные договоры

Если международным договором с участием Российской Федерации по вопросам животноводства, ветеринарии, импорта и экспорта животных и продуктов животноводства установлены иные правила, чем те, которые предусмотрены настоящим законом, применяются правила международного договора.

Президент Российской Федерации

Б. Ельцин

Москва, Дом Советов России

14 мая 1993 года

№4979-1

Вопросы для самопроверки.

1. Когда был принят закон РФ «О ветеринарии»?
2. Кем был подписан закон РФ «О ветеринарии»?
3. Назовите структуру закона РФ «О ветеринарии»?
4. Что входит в систему Государственной ветеринарной службы Российской Федерации?
5. Каковы задачи и функции государственного ветеринарного надзора?
6. Каковы требования по предупреждению и ликвидации болезней животных?
7. Каковы обязанности органов исполнительной власти, органов Государственной ветеринарной службы в случаях возникновения очагов заразных болезней животных?
8. Какова роль ветеринарной службы в охране населения от болезней, общих для человека и животных?
9. Перечислите права государственных ветеринарных инспекторов по применению мер административного наказания нарушителей Ветеринарного законодательства.
10. Перечислите основные права ветеринарного врача и фельдшера.

11. Каковы главные задачи Департамента ветеринарии Министерства сельского хозяйства Российской Федерации?

Занятие №6

Тема: Руководство ветеринарным делом в стране и учреждения государственной ветеринарной службы.

Цель занятия: Изучение организационной структуры ветеринарной службы в России.

Содержание:

Руководство ветеринарным делом в Российской Федерации.

Система ветеринарных органов, учреждений и организаций.

Государственная ветеринария.

Ведомственная ветеринария.

Производственная ветеринария

РУКОВОДСТВО ВЕТЕРИНАРНЫМ ДЕЛОМ В РОССИИ

Руководство ветеринарным делом в стране возложено на Министерство сельского хозяйства Российской Федерации, которое руководствуется в своей деятельности Конституцией Российской Федерации, федеральными конституционными законами, федеральными законами, актами Президента и Правительства Российской Федерации, международными договорами.

В соответствии с Положением о Министерстве сельского хозяйства Российской Федерации, утвержденным Правительством Российской Федерации 30 июня 2004 г. (постановление № 1035), оно осуществляет координацию и контроль деятельности находящихся в его ведении Федеральной службы по ветеринарному и фитосанитарному надзору, Федерального агентства по сельскому хозяйству.

Министерство сельского хозяйства Российской Федерации в сфере ветеринарии:

вносит в Правительство Российской Федерации проекты федеральных законов, нормативных правовых актов Президента и Правительства Российской Федерации и другие документы, по которым требуется решение Правительства Российской Федерации;

самостоятельно принимает следующие нормативные и правовые акты:

порядок государственной регистрации пестицидов, лекарственных средств для животных, кормов и кормовых добавок, в том числе изготовленных из генноинженерно-модифицированных организмов;

правила и другие нормативные акты в области ветеринарии;

программы подготовки, переподготовки и повышения квалификации ветеринарных специалистов;

перечни особо опасных и карантинных болезней животных;

специализированные формы первичных учетных документов в подведомственных организациях;

нормативные правовые акты по другим вопросам установленной сферы деятельности Министерства, Федеральной службы по ветеринарному и фитосанитарному надзору и Федерального агентства по сельскому хозяйству;

обобщает практику применения законодательства Российской Федерации и проводит анализ реализации государственной политики в сфере ветеринарии.

В составе Министерства сельского хозяйства Российской Федерации имеется Отдел животноводства и ветеринарии.

Федеральная служба по ветеринарному и фитосанитарному надзору в соответствии с Положением от 30 июня 2004 г. (постановление № 324) является федеральным ор-

ганом исполнительной власти, осуществляющим функции по контролю и надзору в сфере ветеринарии, карантина и защиты растений, использования пестицидов и агрохимикатов, обеспечения плодородия почв, селекционных достижений, охраны, воспроизводства, использования объектов животного мира, отнесенных к объектам охоты, водных биологических ресурсов и среды их обитания, а также функции по защите населения от болезней, общих для человека и животных. Федеральная служба по ветеринарному и фитосанитарному надзору находится в ведении Министерства сельского хозяйства Российской Федерации.

Федеральная служба по ветеринарному и фитосанитарному надзору в сфере ветеринарии осуществляет:

надзор за юридическими и физическими лицами, проводящими экспертизы, обследования, исследования, испытания, оценку, отбор проб, образцов, досмотр, осмотр, посещение подконтрольных объектов и субъектов, выдачу заключений, а также иные работы в сфере ветеринарии; за безопасностью лекарственных средств для животных, кормов и кормовых добавок на всех стадиях производства и обращения;

выдает разрешения (включая введение и отмену ограничений) на ввоз в Российскую Федерацию и вывоз из Российской Федерации, а также транзит по ее территории животных, продукции животного происхождения, лекарственных средств, кормов и кормовых добавок для животных, по карантинной продукции;

регистрирует объекты ветеринарного надзора;

осуществляет контроль за соблюдением требований законодательства Российской Федерации в сфере ветеринарии на государственной границе и на транспорте, включающих требования по обеспечению охраны территории Российской Федерации от заноса из иностранных государств и распространения заразных болезней животных,

ввоза опасных в ветеринарно-санитарном отношении поднадзорных грузов, в том числе: вносит предложения об установлении и отмене на территории Российской Федерации и субъекта РФ карантинных и других ограничений, направленных на предотвращение распространения и ликвидацию очагов заразных и массовых болезней животных; издает индивидуальные правовые акты, касающиеся проведения обязательных диагностических исследований и вакцинаций животных по противоэпизоотическим показаниям;

взаимодействует в установленном порядке с органами государственной власти иностранных государств и международными ветеринарными организациями.

В составе Федеральной службы имеется Управление ветеринарного надзора.

Федеральное агентство по сельскому хозяйству является федеральным органом исполнительной власти, осуществляющим функции по оказанию государственных услуг, управлению государственным имуществом в сфере агропромышленного комплекса, в том числе ветеринарии. Оно находится в ведении Министерства сельского хозяйства Российской Федерации.

В соответствии с Положением, утвержденным постановлением Правительства Российской Федерации от 30 июня 2004 г. № 328, Федеральное агентство по сельскому хозяйству в сфере ветеринарии:

осуществляет полномочия собственника в отношении федерального имущества ветеринарной службы:

осуществляет реализацию федеральных программ в области ветеринарии, организацию проведения противоэпизоотических мероприятий, включая мероприятия по профилактике и ликвидации очагов болезней, общих для человека и животных; организацию проведения регистрационных испытаний, экспертизы результатов регистраци-

онных испытаний лекарственных средств для животных, кормов и кормовых добавок, изготовленных из генно-инженерно модифицированных организмов, пестицидов и агрохимикатов; повышение уровня профессиональной подготовки и переподготовку ветеринарных работников; организацию применения в ветеринарии биологических, химических и других препаратов;

ведет реестр лекарственных средств для животных, кормов и кормовых добавок, содержащих генноинженерно-модифицированные организмы; реестры и регистры в области ветеринарии;

взаимодействует с органами государственной власти иностранных государств и международными ветеринарными организациями;

осуществляет иные функции по управлению государственным имуществом и оказанию государственных услуг в сфере ветеринарии.

В составе Федерального агентства по сельскому хозяйству имеется Управление ветеринарии.

ОРГАНЫ УПРАВЛЕНИЯ ГОСУДАРСТВЕННОЙ ВЕТЕРИНАРНОЙ СЛУЖБЫ

Государственная ветеринарная служба Российской Федерации объединяет систему ветеринарных органов на федеральном уровне, в субъектах федерации, городах и сельских районах (рис. 1). Она выполняет особые обязанности в области ветеринарии и наделена соответствующими правами. Высшими органами управления Государственной ветеринарной службы являются:

Управление ветеринарии федерального агентства по сельскому хозяйству и Управление ветеринарного надзора федеральной службы по ветеринарному и фитосанитарному надзору. В субъектах РФ образованы управления (отделы) ветеринарии в составе правительств республик, администраций автономной области, автономных округов, кра-

ев, областей, городов Москвы и Санкт-Петербурга. В городах и районах имеются управления (отделы) ветеринарии в составе администраций районов (городов). В связи с изменением структуры органов государственной власти, образованием органов местного самоуправления в районах и городах управления (отделы) ветеринарии выведены из состава администраций и подчинены органам управления ветеринарной службы субъектов РФ.

В соответствии с Положением о Федеральном агентстве по сельскому хозяйству, утвержденным постановлением Правительства Российской Федерации от 30 июня 2004 г. № 328, Управление ветеринарии ведет:

реестры и регистры в области ветеринарии, племенного животноводства, семеноводства, плодородия почв;

осуществляет функции государственного заказчика федеральных целевых, научно-технических и инновационных программ и проектов в установленной сфере деятельности Агентства;

взаимодействует в установленном порядке с органами государственной власти иностранных государств и международными организациями в установленной сфере деятельности;

организует конгрессы, конференции, семинары, выставки и другие мероприятия в сфере деятельности Агентства;

осуществляет иные функции по управлению государственным имуществом и оказанию государственных услуг в установленной сфере деятельности, если такие функции предусмотрены федеральными законами, нормативными правовыми актами Президента Российской Федерации и Правительства Российской Федерации.

Управление ветеринарного надзора осуществляет:

контроль за соблюдением органами исполнительной власти и должностными лицами, предприятиями, учрежде-

ниями, организациями и иными хозяйствующими структурами независимо от их подчиненности и форм собственности, общественными объединениями, международными организациями, иностранными юридическими лицами, гражданами Российской Федерации, иностранными гражданами и лицами без гражданства — владельцами животных и продуктов животного происхождения Ветеринарного законодательства Российской Федерации;

охрану территории Российской Федерации от заноса заразных болезней из иностранных государств;

государственный ветеринарный надзор за обеспечением здоровья животных, безопасностью продукции животного происхождения.

В субъектах Российской Федерации созданы управления (отделы, комитеты и другие формы) ветеринарии в составе органов исполнительной власти, а в отдельных субъектах — составе уполномоченных органов исполнительной власти в области сельского хозяйства.

В городах и районах образованы управления (отделы, объединения) ветеринарии в составе администрации, которые в настоящее время подчинены уполномоченным органам исполнительной власти в области ветеринарии субъектов Российской Федерации.

УЧРЕЖДЕНИЯ ГОСУДАРСТВЕННОЙ ВЕТЕРИНАРНОЙ СЛУЖБЫ

Государственная ветеринарная служба Российской Федерации включает:

ветеринарные учреждения федерального подчинения — научно-исследовательские и научно-производственные ветеринарные учреждения; ветеринарные лаборатории; противозооэпизоотические отряды и экспедиции; зональные управления государственного ветеринарного надзора на государственной границе и транспорте с пограничными и транспортными контрольными ветеринарными пунктами;

ветеринарные учреждения, подчиненные субъектам Российской Федерации, которые по назначению и профилю работы объединены в 4 типа:

лечебно-профилактические учреждения — районные (городские) станции по борьбе с болезнями животных; районные (городские) государственные ветеринарные объединения; участковые ветеринарные лечебницы, ветеринарные участки и пункты; областные (краевые, республиканские) станции по борьбе с болезнями животных;

диагностические учреждения — областные (краевые, республиканские), межрайонные, зональные, городские, районные ветеринарные лаборатории; специализированные лаборатории по исследованию кожевенного сырья на сибирскую язву;

противоэпизоотические учреждения и организации — станции по борьбе с бешенством; противоэпизоотические отряды и экспедиции; экспедиции по борьбе с бруцеллезом (другими болезнями): ветеринарные ихтиопатологические станции и экспедиции;

ветеринарно-санитарные учреждения и организации — областные (краевые, республиканские) ветеринарно-санитарные станции; лаборатории ветеринарно-санитарной экспертизы; подразделения государственного ветеринарного надзора на предприятиях по переработке и хранению продуктов животного происхождения и птицефабриках.

Структура Государственной ветеринарной службы.

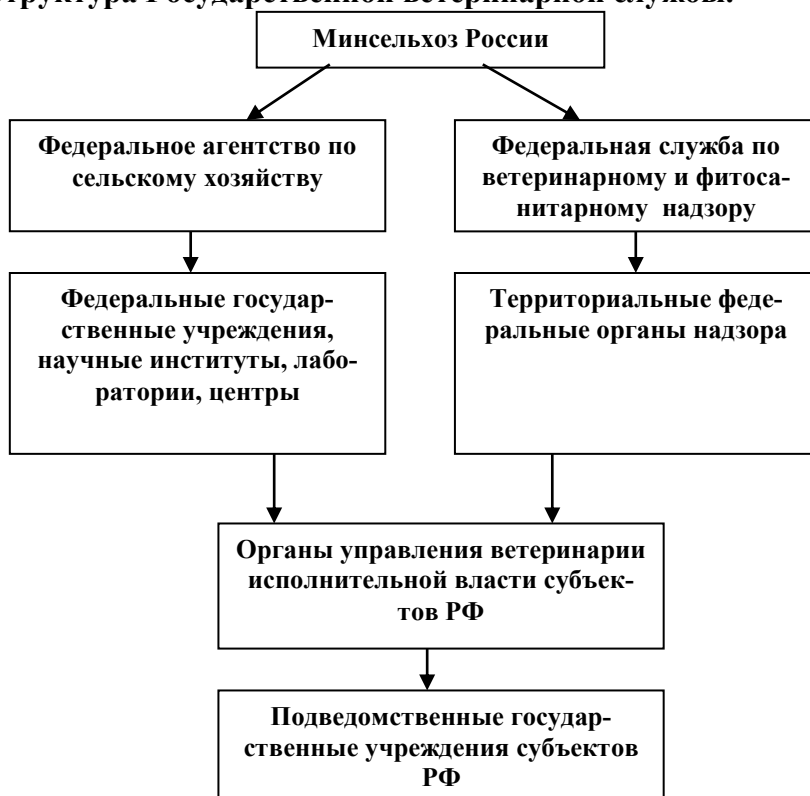

В каждом ветеринарном учреждении составляется Устав, в котором формулируются задачи, определяются функции, обязанности, права и ответственность.

Организации и учреждения государственной ветеринарии играют ведущую роль в разработке, организации и осуществлении ветеринарных мероприятий. Они выполняют функции межведомственной общегосударственной ветеринарной службы. Специалисты государственных ветеринарных учреждений имеют право выступать в качестве организаторов ветеринарного дела, уполномоченными органами исполнительной власти субъектов Российской Федерации, руководить ветеринарной службой в районе, городе,

а также контролировать ветеринарные мероприятия во всех хозяйствах независимо от формы собственности.

Ветеринарные лаборатории предназначены для проведения диагностических исследований с целью установления диагноза болезни или причины гибели животного, исключения заболевания или подтверждения здорового состояния животных, стада. Ветеринарные лаборатории проводят диагностическую, аналитическую, профилактическую, противоэпизоотическую и консультационную работы.

Ветеринарные лаборатории обладают правом давать рекомендации руководителям ветеринарных учреждений по вопросам диагностики заболеваний животных и мерам борьбы с ними; проверять правильность и полноту проведения профилактических и оздоровительных мероприятий.

Вопросы для самопроверки.

1. Дайте характеристику деятельности Департамента ветеринарии Министерства сельского хозяйства.

2. Какова структура ветеринарной службы Российской Федерации?

3. Что такое государственная ветеринария?

4. Каковы задачи производственной и ведомственной ветеринарии?

5. Перечислите и охарактеризуйте типы ветеринарных учреждений.

Занятие № 7

Тема: Расчет штатной численности ветеринарных работников сельскохозяйственного предприятия.

Цель занятия: Освоение методики расчета штатной численности ветеринарных специалистов на предприятиях АПК.

Условия задания:

Годовые объемы ветеринарных работ, голов:

Вид работы	Объем работ	Нормы времени на ветеринарные работы, мин	Рабочее время, чел-мин
Диагностические исследования			
На туберкулез:			
крупного рогатого скота	560	5,14	2878,4
птиц	10000	0,18	1800
свиней	400	3,37	1348
Взятие крови для исследования на бруцеллез:			
крупного рогатого скота	3000	6,24	18720
свиней	890	5,05	4494,5
Аллергическая диагностика бруцеллеза овец	5040	5,05	25452
Маллеинизация лошадей	340	6,5	2210
На гельминтозы:			
крупного рогатого скота	100	2,6	260
Свиней	100	2,6	260
Овец	200	2,6	260
Профилактическая иммунизация			
Против сибирской язвы:			
крупного рогатого скота	1250	1,95	2437,5
овец	1820	0,9	1638
лошадей	300	1,95	585
Против эмфизематозного карбункула КРС	480	1,95	936
Против сальмонеллеза телят	240	1,95	468
Против рожи свиней	1090	1,7	1853
Против чумы свиней	1030	1,7	1751
Дегельминтизация			
Против диктиокаулеза овец	1870	0,33	617,1
Против фасциолеза овец	1840	0,33	607,2
Против мониезиоза овец	10000	1,21	12100
Против параскаридоза ло-	360	2,6	936

шадей			
Против аскаридоза птиц	8710	0,06	522,6
Против гиподерматоза крупного рогатого скота	2,99	2990	1000
Профилактика незаразных болезней			
Клинический осмотр:			
крупного рогатого скота	2000	1,2	2400
овец	45050	1,0	45050
свиней	3560	1,0	3560
лошадей	1510	1,2	1812
Исследование на скрытый мастит у коров	2410	3,6	8676
Определение стельности у коров и нетелей	2318	6,1	14139,8
Кастрация:			
бычков	1013	8,25	8357,25
хрячков	4032	0,7	2822,4
баранчиков	2134	2,01	4289,4
жеребцов	30	34,84	1045,2
Ветеринарно-санитарные мероприятия, м ²			
Дезинфекция	30645	2,034	62331,9
Дезинсекция	15100	0,18	2718
Дератизация	20860	0,12	2503,2
Лечебная работа, гол.			
Лечение болезней пищеварения:			
крупного рогатого скота	350	16	5600
свиней	513	0,33	169,3
овец	456	5	2280
Лечение болезней органов дыхания:			
крупного рогатого скота	259	43	11137
свиней	475	8	3800

овец	231	7,4	1709,4
Лечение болезней органов размножения:			
крупного рогатого скота	40	37	1480
свиней	20	21	420
овец	30	25	750
Лечение маститов:			
крупного рогатого скота	65	5	325
свиней	58	5	290
овец	44	5	220
Лечение при травмах:			
крупного рогатого скота	20	26	520
свиней	48	15,8	758,4
овец	46	7	322

Итого 274610,55

На выполнение других видов работ ветеринарной службы сельскохозяйственного предприятия необходимо запланировать 274610,55 мин рабочего времени.

Типовые нормы времени на выполнение ветеринарных работ представлены в Ветеринарном законодательстве, т. 4 (М.: Агропромиздат, 1989. — С. 652—664).

Методические указания. Для определения численности специалистов ветеринарной службы сельскохозяйственного предприятия необходимо произвести следующие расчеты.

Штатную численность соответствующих категорий ветеринарных специалистов (H^v) для выполнения работ в годовом объеме определяют по формуле:

$$N_{\text{ч}} = \frac{(T_1 A_1 + T_2 A_2 + \dots + T^n A^n) : 60}{(T_{\text{год}} - T_{\text{п.з}} - T_{\text{отл}})}$$

где T_1, T_2, \dots, T^n — нормы времени на выполнение отдельных видов ветеринарных работ, мин;

A_1, A_2, \dots, A^n — годовой объем ветеринарных работ по видам в соответствующих единицах измерения;

60 — количество минут в 1 ч;

$T_{\text{год}}$ — годовой объем рабочего времени одного ветеринарного специалиста, чел.-ч (1845);

$T_{\text{п.з}}$ - годовая норма времени на подготовительно-заключительные работы соответствующих категорий работников, ч;

$T_{\text{отл}}$ - годовая норма времени на отдых и личные надобности, ч.

Рабочее время, необходимо для выполнения годового объема ветеринарных работ, переводят в чел.-ч путем деления на 60 мин:

$$274610,55 : 60 = 4576,84$$

Общее рабочее время устанавливают путем сложения рабочего времени на все виды ветеринарных работ, затрат труда на ветеринарный учет, отчетность, планирование и т.д., которое составляют 4000 чел.-ч:

$$4576,84 + 4000 = 8576,84 \text{ чел.-ч.}$$

Штатную численность ветеринарных специалистов рассчитывают путем деления общего рабочего времени на годовой фонд рабочего времени одного специалиста, который составляет 1845ч:

$$8576,84 : 1845 = 4,65 \text{ чел.}$$

Вопросы для самопроверки.

1. Как нормируется труд ветеринарных работников?
2. Напишите формулу расчета штата численности ветеринарных работников и расшифруйте.

3. Каков годовой объем рабочего времени 1 ветеринарного специалиста?

Занятие №8

Тема: Положения о ветеринарных учреждениях и ветеринарных специалистах.

Цель занятия: Изучение положения о ветеринарных учреждениях и ветеринарных специалистах.

Условия задания:

Штат ветеринарной службы сельскохозяйственного предприятия: главный ветеринарный врач, 2 ветеринарных врача отделений, ветеринарный фельдшер, заведующий ветеринарной аптекой, 3 ветеринарных санитаров. На сельскохозяйственном предприятии животноводство является ведущей отраслью. Имеются крупный рогатый скот, а также овцы, свиньи, лошади.

Методические указания.

Типовые и временные положения о ветеринарных учреждениях и ветеринарных организациях входят в состав Ветеринарного законодательства РФ.

Это юридические документы, на основе которых создаются и действуют учреждения, организации и предприятия, а также выполняют свои обязанности должностные лица.

Типовые положения являются обязательными для соответствующих учреждений и организаций и не могут быть изменены местными органами.

Примерные положения являются основой для разработки положений об учреждениях и организациях с учетом местных условий.

Должностные инструкции должны обеспечивать рациональное разделение труда между работниками ветеринарной службы, равномерную их загрузку, не допускать вы-

полнения несвойственных функций, четко определять права и персональную ответственность каждого работника за конкретный участок производства. При распределении функциональных обязанностей следует учитывать квалификацию работников, соблюдать правильное соотношение между обязанностями, правами и ответственностью. Особое внимание следует обращать на объем и содержание выполняемых функций.

Исходными документами при определении обязанностей ветеринарных работников являются Гражданский кодекс Российской Федерации, положения о производственной ветеринарной службе. Ветеринарный специалист должен иметь право на выполнение своих обязанностей, самостоятельное решение всех вопросов в пределах своей компетенции. Он несет персональную ответственность за выполнение обязанностей.

Должностные инструкции обсуждают на совещании работников ветеринарной службы. Затем их утверждают и вводят в действие приказом руководителя сельскохозяйственного предприятия. Приведем образцы должностных инструкций.

ДОЛЖНОСТНАЯ ИНСТРУКЦИЯ ГЛАВНОГО ВЕТЕРИНАРНОГО ВРАЧА

Общие положения

Главный ветеринарный врач является руководителем и организатором ветеринарной службы предприятия.

Указания главного ветеринарного врача по вопросам предупреждения и ликвидации заболеваний скота, а также соблюдения ветеринарного законодательства обязательны для всех работников предприятия и граждан — владельцев животных.

Главный ветеринарный врач подчиняется руководителю предприятия, а по специальным вопросам — главному ветеринарному врачу района; разрабатывает и проводит

мероприятия, обеспечивающие ветеринарное благополучие животноводства.

В практической деятельности руководствуется Законом Российской Федерации «О ветеринарии», действующим законодательством, указаниями и приказами руководителя предприятия.

Назначается и освобождается от занимаемой должности руководителем предприятия по согласованию с главным ветеринарным врачом района.

Обязанности:

строго выполнять требования Закона Российской Федерации «О ветеринарии»; руководить ветеринарной службой и организовывать работу ветеринарного персонала предприятия по обеспечению ветеринарного благополучия животноводства;

осуществлять ветеринарные мероприятия по охране населения от заразных заболеваний, общих для человека и животных;

составлять заявки и обеспечивать своевременное приобретение медикаментов, биопрепаратов, дезосредств и другого ветеринарного имущества;

вести учет заболеваемости и падежа скота, обеспечивать своевременное представление ветеринарных отчетов вышестоящим организациям;

вовремя извещать руководителя предприятия и главного ветеринарного врача района о появлении заразных заболеваний;

принимать меры по изоляции больных или подозрительных по заболеванию заразными болезнями животных и вносить предложения по закреплению обслуживающего персонала для ухода за ними:

организовывать дезинфекции, дезинсекции и дератизации на животноводческих фермах;

проводить производственный ветеринарно-санитарный

надзор при перевозках и убойе скота, уборке и утилизации трупов животных;

организовывать ветеринарный осмотр при убойе скота, ветеринарно-санитарную экспертизу мяса и мясных продуктов, давать заключение о пригодности мяса для употребления в пищу людям;

контролировать качество продуктов животноводства;

принимать участие в рассмотрении проектов размещения и строительства животноводческих помещений, амбулаторий, аптек и других объектов ветеринарного назначения, а также в приеме их в эксплуатацию;

осуществлять контроль, за соблюдением зооигиенических и ветеринарно-санитарных правил содержания и кормления животных;

следить за ветеринарно-санитарным состоянием ферм, убойных и молочных пунктов, складов хранения продуктов и сырья;

участвовать в разработке мероприятий по улучшению использования кормовой базы, пастбищ и источников водоснабжения;

контролировать качество пастбищ и скармливаемых кормов, проводить анализ качества заготовленных кормов;

организовывать и проводить исследования скота на стельность, участвовать в организации искусственного осеменения животных;

проводить мероприятия по борьбе с бесплодием животных: комплекс мероприятий, направленных на выращивание здорового молодняка.

Права:

давать обязательные для исполнения указания руководителям подразделений и специалистам предприятия и животноводческих ферм по противоэпизоотическим, профилактическим и ветеринарно-санитарным вопросам;

приостанавливать работы, проводимые с нарушением

ветеринарных требований, предусмотренных Законом Российской Федерации «О ветеринарии», правил по охране труда и технике безопасности;

запрещать содержание животных в помещениях, не отвечающих ветеринарно-санитарным и зоотехническим требованиям;

запрещать ввод, выводи перемещение скота на период действия карантина;

беспрепятственно посещать объекты ветеринарного надзора, требовать немедленного устранения нарушений ветеринарно-санитарных правил;

контролировать санитарное качество продукции животноводства, выдавать в установленном порядке соответствующие документы;

требовать от должностных лиц и отдельных граждан проведения, предусмотренных инструкциями мер, обеспечивающих предупреждение распространения и ликвидацию заразных болезней животных;

пользоваться бесплатно транспортными средствами для разъездов по служебным надобностям;

давать руководителю предприятия предложения о перемещении ветеринарных работников;

предлагать руководителю предприятия поощрить ветеринарных работников или наложить на них взыскания за нарушение ветеринарно-зоотехнических мероприятий и правил, а также трудовой дисциплины;

представлять предприятие по поручению его руководителя в вышестоящих и других организациях по вопросам ветеринарии.

Ответственность.

Главный ветеринарный врач несет ответственность:

за своевременное проведение противоэпизоотических, профилактических, ветеринарно-санитарных и лечебных мероприятий, обеспечивающих предупреждение заразных

и незаразных заболеваний животных;

- ветеринарно-санитарное состояние предприятия;
- организацию и своевременное проведение ветеринарных мероприятий по оказанию лечебной помощи больным животным;
- доброкачественность продуктов животноводства, используемых для общественного питания;
- своевременное обеспечение хозяйства медикаментами, биопрепаратами, реактивами, ветеринарным и лабораторным оборудованием, инструментами и дезинфицирующими средствами;
- организацию и проведение мероприятий по борьбе с бесплодием животных;
- учет, ведение и представление отчетности по ветеринарии в установленном порядке.

ДОЛЖНОСТНАЯ ИНСТРУКЦИЯ ВЕТЕРИНАРНОГО ВРАЧА ОТДЕЛЕНИЯ

Общие положения

Ветеринарный врач отделения подчиняется главному ветеринарному врачу сельскохозяйственного предприятия.

Назначается и освобождается от занимаемой должности руководством предприятия по представлению главного ветеринарного врача.

В практической деятельности руководствуется Законом Российской Федерации «О ветеринарии», другими законодательными актами, указаниями и приказами руководителя предприятия и главного ветеринарного врача.

Обязанности:

- организовывать ветеринарную работу в отделении;
- обеспечивать надзор за санитарным состоянием животноводческих ферм, убойных пунктов и т. д.;
- анализировать причины заболеваемости скота, следить за ветеринарно-санитарным его состоянием на предприятии, осуществлять профилактические и оздоровительные

мероприятия, обеспечивать проведение противоэпизоотических мероприятий;

принимать участие в составлении планов проведения профилактических ветеринарно-санитарных, противоэпизоотических и лечебных мероприятий;

проводить клинический осмотр животных;

оказывать лечебную помощь скоту, находящемуся в личном пользовании рабочих и служащих предприятия;

осуществлять ветеринарные мероприятия по охране населения от заразных болезней, общих для человека и животных;

вскрывать трупы, отправлять патматериал в ветлабораторию, давать заключение о причинах смерти животных;

осуществлять контроль за доброкачеством продукции животноводства, мяса, кормов, проводить ветеринарный осмотр и клеймение мяса, используемого для общественного питания;

принимать участие в мероприятиях по улучшению использования пастбищ, водоснабжения;

вести учет заболеваний, падежа скота, поступления и расходования медикаментов, дезинфицирующих средств, инструментов,

Права:

давать указания руководителям по противоэпизоотическим, профилактическим и ветеринарно-санитарным вопросам;

требовать от должностных лиц подразделений проведения, предусмотренных соответствующими инструкциями мер, обеспечивающих предупреждение распространения и ликвидацию заразных болезней животных;

контролировать качество продукции, кормов, скармливаемых животным;

вносить предложения главному ветеринарному врачу предприятия, руководству об улучшении ветеринарного

дела.

Ответственность:

Ветеринарный врач отделения несет ответственность:
за своевременное проведение профилактических, противозoonотических, ветеринарно-санитарных и лечебных мероприятий;

своевременное оказание лечебной помощи животным общественного стада, а также скоту, принадлежащему рабочим и служащим предприятия;

своевременное оформление заявок на лечебно-профилактические препараты и средства, медикаменты, инструменты и оборудование;

соблюдение положений, предусмотренных Законом Российской Федерации «О ветеринарии» и инструкциями по профилактике и ликвидации болезней животных;

доброкачественность продуктов животноводства, используемых для общественного питания;

ветеринарно-санитарное состояние животноводства отделения;

своевременный учет и отчетность.

ДОЛЖНОСТНАЯ ИНСТРУКЦИЯ ВЕТЕРИНАРНОГО ФЕЛЬДШЕРА

Общие положения

Ветфельдшер проводит под руководством ветврача профилактические, ветеринарно-санитарные, противозoonотические и лечебные мероприятия.

Указания ветфельдшера, непосредственно относящиеся к выполнению его обязанностей, являются обязательными для всех подчиненных ему работников, а также работников животноводства подразделения.

Ветфельдшер подчиняется руководителю подразделения, а по специальным вопросам — ветврачу.

Фельдшеру подчинены вспомогательный персонал ветслужбы, подразделения или ветлечебницы (ветпункта)

предприятия.

Обязанности:

проводить клинический осмотр животных в подразделении;

своевременно проводить профилактические ветеринарно-санитарные, противоэпизоотические и лечебные мероприятия на закрепленном участке, а также в отношении поголовья животных (включая птицу), находящихся в личном пользовании работников предприятия;

немедленно сообщать ветврачу отделения или главному ветврачу о появлении заразных болезней животных в подразделении;

вскрывать трупы, отправлять патматериал в ветлабораторию, организовывать отправку абортированных плодов и крови животных для исследования и давать заключения о причинах гибели животных;

участвовать в осуществлении ветмероприятий по охране населения от заразных болезней, общих для человека и животных;

организовывать в необходимых случаях, устанавливаемых главным ветврачом предприятия, и лично проводить санобработку и дезинфекцию помещений, инструмента и оборудования;

контролировать правильность биотермического обезвреживания навоза, а также мойки и дезинфекции автомашин и тары после перевозки скота и птицы;

оформлять ветеринарные акты и другие ветеринарные документы по приемке, карантинированию, изоляции животных и передаче их на убой, вести учет заболеваний и падежа скота, поступления и расходования медикаментов, дезинфицирующих средств и другого ветимущества, обеспечивать их сохранность, вести учет и отчетность по ветеринарии;

проводить обследование животных на стельность,

участвовать в организации их искусственного осеменения, проводить ветеринарные мероприятия по борьбе с бесплодием животных;

осуществлять контроль за доброкачественностью продукции животноводства, производимой в подразделении, а также кормов, проводить под руководством ветврача осмотр мяса и кож;

участвовать в разработке плана мероприятий по улучшению использования пастбищ и источников водоснабжения;

осуществлять контроль за соблюдением зоогигиенических и ветсанитарных правил содержания и кормления скота и птицы;

контролировать соблюдение подчиненными работниками правил техники безопасности, противопожарной защиты, личной гигиены и производственной санитарии;

участвовать в проведении учебы работников животноводства по вопросам ветеринарии, а также в пропаганде и применении достижений науки и передового опыта.

Права:

давать указания бригадирам ферм по технологии производства, связанной с ветсанитарными мероприятиями;

контролировать качество производимой в подразделениях и реализуемой государству продукции, а также кормов, скармливаемых животным на обслуживаемых фермах;

представлять ветврачу и руководителю подразделения предложения по поощрению работников или наложения взысканий.

Ответственность

Ветфельдшер несет ответственность:

за соблюдение законодательства, инструкций, наставлений, правил и других документов, изданных в его развитие;

своевременное проведение профилактических, ветса-

нитарных, противоэпизоотических и лечебных мероприятий, обеспечивающих предупреждение заразных и незаразных болезней и падежа животных;

своевременное оказание лечебной помощи животным общественного стада и животным, находящимся в личном хозяйстве работников;

организацию и проведение ветеринарных мероприятий по предупреждению и ликвидации бесплодия маточного поголовья на животноводческой ферме;

доброкачественность продуктов животноводства, используемых для общественного питания и реализации;

учет, составление и представление отчетности по ветеринарии в установленном порядке;

соблюдение правил охраны труда, техники безопасности, производственной санитарии и противопожарной защиты подчиненными ему работниками.

ДОЛЖНОСТНАЯ ИНСТРУКЦИЯ ВЕТЕРИНАРНОГО САНИТАРА

Общие положения

Ветсанитар является помощником ветеринарного врача предприятия по ветеринарному обслуживанию животноводческих ферм, подчиняется непосредственно главному ветеринарному врачу предприятия.

Главной задачей ветсанитара является проведение профилактических и ветеринарно-санитарных мероприятий, направленных на предупреждение заболеваний скота и оказание ветпомощи животным.

Обязанности:

оказывать ветеринарную помощь заболевшим животным;

обо всех случаях выявления животных, подозрительных по заразным заболеваниям, докладывать ветврачу предприятия;

изолировать больных животных;

совместно с ветврачом проводить плановые ветеринарно-санитарные обработки скота;

помогать ветврачу при вскрытии трупов животных и их утилизации;

проводить обработку животных с кожными заболеваниями, стерилизацию инструментов, заправлять дезковрики и рукомойники дезрастворами, держать в чистоте ветеринарные помещения и спецодежду ветработников;

обеспечивать надзор за санитарным состоянием животноводческих ферм, убойных пунктов, уборкой и утилизацией трупов животных;

следить за качеством скармливаемых кормов;

Расценки на ветеринарное обслуживание животных
проводить дезинфекции, дезинсекции и дератизации на животноводческих фермах;

вести ветеринарную документацию и проводить мероприятия по указанию ветврача.

Права:

посещать объекты ветеринарного надзора и требовать устранения нарушений ветеринарно-санитарных правил;

ставить в известность главного врача и ветврача предприятия в случае содержания животных в помещениях, не отвечающих ветеринарно-санитарным и зоогигиеническим требованиям.

Ответственность:

Ветсанитар несет ответственность:

за ветеринарно-санитарное состояние цеха, проведение необходимого комплекса работ — профилактических и других;

строгое соблюдение законодательства, инструкций, наставлений, правил и других документов, которыми он руководствуется в работе.

Вопросы для самопроверки.

1. Перечислите права и обязанности главного ветери-

нарного врача.

2.Перечислите права и обязанности ветеринарного фельдшера.

3.Перечислите права и обязанности ветеринарного санитаря.

Раздел 2. Планирование ветеринарных мероприятий

Занятие № 9

Тема: Планирование профилактических противоэпизоотических мероприятий в хозяйствах АПК.

Цель занятия: Изучение принципов и системы планирования ветеринарных мероприятий.

Содержание:

1.Разработка проекта плана диагностических исследований животных.

2.Разработка проекта плана профилактических прививок против инфекционных болезней.

3.Разработка проекта плана дегельминтизации животных.

4.Разработка проекта плана против других лечебно-профилактических обработок животных.

В системе противоэпизоотических мероприятий значительную роль играют общие меры, направленные на предупреждение заразных болезней животных.

В каждом хозяйстве в зависимости от эпизоотического состояния разрабатывают план профилактических противоэпизоотических мероприятий на каждый календарный год. Такой план состоит из трех разделов: диагностические исследования; профилактическая иммунизация (предохранительные прививки); лечебно-профилактические обработ-

ки.

Массовые диагностические исследования принято планировать при следующих болезнях: бруцеллезе, туберкулезе, паратуберкулезном энтерите, трихомонозе, лейкозе, вибриозе крупного рогатого скота, сапе, случной болезни лошадей, пуллорозе птиц, алеутской болезни пушных зверей, а также гельминтозах животных.

Предохранительные прививки планируют против следующих болезней:

сибирской язвы — в стационарно неблагополучных и угрожаемых местностях (прививают все поголовье крупного рогатого скота, лошадей, свиней и овец);

эмфизематозного карбункула — в стационарно неблагополучных хозяйствах (вакцинируют скот в возрасте от трех месяцев до четырех лет);

рожи свиней (прививают в неблагополучных хозяйствах все поголовье, начиная с двухмесячного возраста);

сальмонеллеза и колибактериоза телят и поросят (вакцинируют стельных коров и супоросных свиноматок, телят, поросят в хозяйствах, в которых в течение последних двух лет отмечалось заболевание);

лептоспироза крупного рогатого скота и свиней — в стационарно неблагополучных, угрожаемых и племенных хозяйствах;

пастереллеза крупного рогатого скота и свиней — в неблагополучных хозяйствах;

чумы и болезни Ауески свиней — в неблагополучных и угрожаемых хозяйствах.

Лечебно-профилактические обработки планируют при гельминтозах, гиподерматозе, чесотке, гемоспоририозах, если эти болезни регистрировались в хозяйствах, на фермах.

Для составления плана подготавливают соответствующие материалы: данные о поголовье скота, расчетное по-

голове животных на начало планируемого года, а также предполагаемое в течение года поступление приплода, племенных, пользовательных животных; сведения об эпизоотическом состоянии хозяйств, населенных пунктов и района (наличие инфекционных и инвазионных болезней животных); определяют болезни, при которых необходимо предусмотреть диагностические исследования, предохранительные прививки, лечебно-профилактические обработки; учитывают наличие и потребное количество соответствующих биологических, химиотерапевтических препаратов. В текстовой части плана отражают общепрофилактические мероприятия: проведение санитарного дня, санитарного ремонта, ветеринарный контроль за кормлением и содержанием животных (в целях обеспечения высокой естественной резистентности организма) и т. д.

Разработанный в хозяйстве план мероприятий представляют на районную ветеринарную станцию, где его уточняют, корректируют и включают в единый план противоэпизоотических мероприятий по району. Этот план утверждается постановлением главы районной администрации. Утвержденный план обязателен для использования во всех категориях хозяйств и населенных пунктов. В процессе выполнения в планы могут быть внесены дополнения и уточнения, связанные с изменением эпизоотической обстановки в хозяйстве, районе, области и т. д. Показатели плана служат основанием для расчета материального обеспечения намечаемых мер и их финансирования. Нередко возникает необходимость детализации или расшифровки показателей основного плана и составления дополнений к нему, например, при планировании оздоровительных мероприятий в хозяйствах, не благополучных по хроническим инфекционным болезням (туберкулез, бруцеллез и др.). В таких случаях главный ветеринарный врач района

может составить более подробные таблицы, в которых фиксируют: общее количество животных (по видам), подлежащих исследованию; наименование и количество неблагополучных пунктов, подлежащих оздоровлению в текущем году; наименование и количество животноводческих помещений (по видам животных), подлежащих санитарному ремонту, их площадь (м), подлежащая дезинфекции; план помесячных диагностических исследований зависит от вида и способа исследований животных (отдельно на туберкулез, бруцеллез и др.)

При составлении плана руководствуются инструкциями, наставлениями, представленными в ветеринарном законодательстве.

Условия задания: Сведения о поголовье животных в хозяйстве и в личной собственности рабочих и служащих на 1 января 20__ г приведены в таблице.

Производственно-финансовым планом хозяйства предусмотрено получить на 100 маток 100 телят, 2000 поросят, 60 жеребят.

Вид и половозрастные группы животных	Поголовье животных в хозяйстве				Поголовье животных в личной собственности граждан			
	всего	в т.ч. по фермам			всего	в т.ч. по населенным пунктам		
		1	2	3		1	2	3
Крупный рогатый скот	1500	300	600	600	2800	1200	1000	600
в т.ч. коровы	700	100	300	300	1800	800	600	400
Откорм	520	120	200	200	600	300	200	100
Телята до 1 г.	280	80	100	100	400	100	200	100
Свиньи:	3000	3000			2000	600	1000	400
в т.ч. свиноматки	50	50			125	50	50	25
Поросята до 2 мес.	2000	2000			1000	400	300	300

Поросята мес.	2-4	500	500						
Откорм		450	450			875	275	300	300
Лошади:		200	100	50	50	150	50	50	50

Утверждено
постановлением главы администрации
_____ района _____ 20__ г.

ПЛАН
профилактических, противозoonотических мероприятий
По хозяйству _____ на 20__ г.

Наименование мероприятий	Подлежит обработке в 20__ г.				
	всего	в т.ч. по кварталам			
		1	2	3	4
Диагностические исследования:					
Бруцеллез КРС					
Туберкулез КРС					
Лейкоз КРС					
Профилактические прививки:					
Сибирская язва КРС					
Эмфизематозный карбункул					
Сальмонеллез КРС					
Рожа свиней					
Обработки против кожных заболеваний:					
Чесотка КРС					
Дегельминтизации:					
Фасциолез КРС					

Глав. вет. врач _____

Вопросы для самопроверки.

1. Из каких разделов состоит план профилактических противозoonотических мероприятий?

2. Кто является исполнителем плана профилактических противозoonотических мероприятий?

Занятие №10

Тема: Разработка плана профилактики незаразных болезней сельскохозяйственных животных.

Цель занятия: Освоить методику составления плана профилактики незаразных болезней.

Условия задания: Сведения о поголовье животных взять из занятия №9.

В текущем году зарегистрировался авитаминоз группы ___ у телят, поросят.

Исследованиями грубых и сочных кормов установлен дефицит макро- и микроэлементов, низкое содержание каротина, переваримого протеина.

Приступая к разработке плана профилактики незаразных болезней, ветеринарный специалист анализирует: данные первичного ветеринарного учета о заболеваемости животных незаразными болезнями; ветеринарные отчеты; материалы лабораторных исследований кормов, воды, почвы; материалы биохимических исследований крови; данные о параметрах микроклимата в животноводческих помещениях; наличие тех или иных средств, профилактики.

План мероприятий по профилактике незаразных болезней включает: клинические осмотры, диспансеризацию животных, проверку санитарного состояния животноводческих помещений, исследование кормов, исследование уровня обмена веществ у животных, проверку состояния вымени, копыт и копытцев, ультрафиолетовое облучение.

Утверждено
руководитель хозяйства _____

ПЛАН
профилактики незаразных болезней сельскохозяйственных
животных по хозяйству на 20 _____ г.

Наименование мероприятий	Ед. изм.	Всего	В т.ч. по кварталам			
			1	2	3	4
Диспансеризация КРС						
лошадей						
Клинический осмотр						
Ветеринарно-санитарное обследование животноводческих помещений						
Исследование коров на стельность						
Исследование состояния вымени коров на мастит						
Исследование состояния копыт у коров и лошадей						
Биохимическое исследование крови у стельных коров						
Биохимическое исследование крови у супоросных свиноматок						
Витаминизация коров						
Витаминизация телят						
Введение железодекстрановых препаратов пороссятам.						
Ультрафиолетовое облучение молодняка с.х. животных						

Подпись главного врача _____

План согласуется с главным врачом района и утвер-

ждается руководителем хозяйства.

Вопросы для самопроверки.

1.Кем утверждается план профилактики незаразных болезней?

2.Какие условия следует соблюдать при составлении плана профилактики незаразных заболеваний животных?

3.Кем финансируется план профилактики незаразных болезней?

Занятие №11

Тема: Разработка плана ветеринарно-санитарных мероприятий.

Цель занятия: Освоить методику составления плана ветеринарно-санитарных мероприятий.

Содержание:

1.Разработать план ветеринарно-санитарных мероприятий.

План ветеринарно-санитарных мероприятий составляются с учетом поголовья животных, площадей животноводческих помещений, выгульных дворов, летних лагерей, складов хранения продуктов и сырья животного происхождения, эпизоотического состояния каждой фермы, населенного пункта, наличия вредных насекомых, грызунов.

В плане дается оценка ветеринарно-санитарного состояния объекта, предусматриваются дезинфекция, дератизация, дезинсекция, дезинвазия животноводческих ферм, выгульных площадок, летних лагерей и т. д.

Условия задания смотри Занятие №9.

Утверждено
руководитель хозяйства _____

**ПЛАН
ветеринарно-санитарных мероприятий на 20 _____ год.**

Дата	Наименование обработок	Количество голов по секциям				
		1	2	3	4	Всего
	Оценка ветеринарно-санитарного состояния молочных ферм					
	Оценка ветеринарно-санитарного состояния свиноферм					
	Оценка ветеринарно-санитарного состояния конеферм					
	Дезинфекция коровников					
	Дезинфекция телятников					
	Дезинфекция свинарников					

Главный ветврач _____

Вопросы для самопроверки.

- 1.Кем составляется план ветеринарно-санитарных мероприятий?
- 2.Кем утверждается данный план?
- 3.Какова методика составления плана ветеринарно-санитарных мероприятий?

Занятие №12

Тема: Планирование ветеринарных мероприятий в животноводческих комплексах.

Цель занятия: Освоить методику составления технологической карты обработок животных и планов профилактических обработок свиноводческого комплекса.

Содержание:

1. Изучить содержание технологических обработок свиноводческого комплекса.

2. Разработать план специальных профилактически противозпизоотических мероприятий на свинокомплексе.

Планирование ветеринарных мероприятий на животноводческих комплексах осуществляется с учетом особенностей организации производства на этих объектах (высокая концентрация животных на небольшой территории). В целях профилактики заразных и массовых незаразных болезней составляют годовой план общих профилактических мероприятий. Для этого необходимо проанализировать условия кормления и содержания животных, результаты лабораторных исследования кормов, воды, почвы и т.д.

Для профилактики заразных болезней животных разрабатываются планы общих и специальных профилактических противозпизоотических мероприятий. При составлении выше указанного плана разрабатывают схему или технологическую карту ветеринарных обработок животных. Технологическая карта ветеринарных обработок на разных промышленных животноводческих комплексах имеет свои особенности. Технологическая карта является документом, в соответствии с которым осуществляются плановые ветеринарные мероприятия в каждом цехе комплекса.

**План профилактических, противоэпизоотических мероприятий.
Технологическая карта ветеринарных мероприятий.**

Срок обработки	Вид обработки исследований	Ветеринарные препараты	Метод введения препаратов	Доза (норма расхода на разовое применение)
1	2	3	4	5
1) 1-6 день поступл. 3 дня подряд	Антидезентерийная обработка одним из указанных препаратов	Трихопол, нуфулин	С кормом	Доза и порядок применения по инструкции
2) Ежемесячно	Взятие проб кала для капрологических исследований			Из прямой кишки
3) По показаниям двукратно	Дегельминтизация одним из указанных препаратов	Тетрамизол, левамизол, аверсект, пиперазин	С кормом В/м	Доза и порядок применения по инструкции
4) На 115 день жизни	Вакцинация против б.Ауески	Сухая культуральная вирус-вакцина ВГНКИ против б. Ауески свиней, КРС	В/м	2 мл
5) На 140 день	Вакцинация против лепто-	Депони-	В/м	10 мл

жизни	спироза	ванная поливалентная вакцина ВГНКИ против лептоспироза		
6) На 240 день жизни	Исследование на туберкулез	Сухой очищенный (ППД) туберкулин для млекопитающих Сухой очищенный (ППД) туберкулин для птиц	В/кожно	0,2 мл 0,2 мл
7) В 245 дней	Исследование на бруцеллез, лептоспироз, листериоз		С наружной поверхности уха или с пола вены	10-15 мл
8) В 235 дней	Вакцинация против классической чумы свиней, Вакциной ВНИИВВиМЛ К из штамма	Сухая культуральная вирус-вакцина против классической чумы свиней	В/м	2 мл

		ВНИИВ ВиМЛК и штамма «К»		
9) В 220 дней	Ревакцинация против рожи	Вакци- на жид- кая против рожи свиной из штамма ВР	В/м	1 мл
10) За 3-5 дней до осемене- ния	Дизентерий- ная обработка (одним из препаратов)	Ми- фуллин, нифул- лин- форте, сульте- прим	Внутрь с кормом	По инструк- ции
11) Перед переводом на участок №№ на свино- комплекс	Сангигиени- ческая обра- ботка кожного покрова про- тив эктопара- зитов	Хлоро- фос, неоста- мазан	Наружное орошение	1% раствор двукратно через 10 дней

СВИНОМАТКИ ПОДСОСНЫЕ

№ п/ п	Наименование обработок	Сроки проведения	Доза и метод вве- дения
1	2	3	4
1	Профилактика маститов и умеренной лактации путем рационального кормления	За 3-5 дней до опоро- роса уменьшить рацион, за день до опроса дать поло- вину рациона	
2	Обработка загрязненных	За 7 дней до опороро-	

	участков тела и молочной железы 1:1000 р-ром марганцовокислого калия	са, в день ожидаемого опороса и после опороса	
3	Инъекция тривитамина, инъекция препаратов, содержащие железо	На 5 день после опороса	
4	Исследование на туберкулез	На 21 день после опороса	
5	Вакцинация против рожи	На 23 день после опороса	Согласно инструкции
6	Вакцинация против чумы	На 30 день после опороса	Согласно инструкции
7	Биохимический контроль за обменом веществ, путем исследования сыворотки крови по 10 проб	На 30 день после опороса	
ПОРОСЯТА ГРУППЫ 0-35 ДНЕЙ			
1	2	3	4
1	Обработка пуповины, удаление клыков. Обтирание бумажной салфеткой	При рождении	
2	Инъекция препаратов, содержащих железо	3-5 дн. жизни	Согласно инструкции
3	Инъекция тривитамина	3-5 дн. жизни	0,5 мл в/м
4	Кастрация хрячков	15-й день жизни	Хирургически
5	Вакцинация против болезни Ауески сухой культуральной вирус вакциной ВГНКИ	30-й день жизни	Согласно наставлению
6	Исследования на напряженность иммунитета против класс. Чумы свиней, сыворотку крови	1 раз в год	По 5 проб сыворотки крови
7	Дача медикаментов и	Перед отъемом	Согласно

	лекарственных смесей с профилактической целью перед отъемом в течение 2-3 дней		рекомендации
ПОРОСЯТА ГРУППЫ 36-97 ДНЕЙ			
1	Первичная вакцина против КИС	На 45 день	Согласно инструкции
2	Повторная вакцина против б.Ауески	На 55 день	Согласно инструкции
3	Первичная вакцинация против рожи	На 60 день	Согласно инструкции
4	Повторная вакцинация против рожи	На 85 день	Согласно инструкции
5	Ревакцинация против чумы	На 93 день	Согласно инструкции
6	Дегельминтизация	На 70 день по результатам копролог.	Согласно инструкции
7	Дача медикаментов и лекарственных смесей с целью профилактики ЖК заболеваний	До и после отъема	Согласно рекомендации
8	Исследования на напряженность иммунитета против классической чумы свиней	1 раз в год	По 5 проб
9	Исследования сыворотки крови на биохимические показатели	На 80 день	
РЕМОНТНЫЙ МОЛОДНЯК			
1	Профилактическая обработка против ЖКЗ	На 98-100 день	
2	Ревакцинация против б. Ауески сухой культуральной вирус-вакциной ВГНКИ	115 день	Согласно наставлению

3	Вакцинация против лептоспироза депонированной поливалентной вакциной ВГНКИ (вариант №1)	140 день	Согласно наставлению
1	Профилактическая обработка против ЖКЗ	На 98-100 день	
2	Ревакцинация против Б. Ауески сухой культуральной вирус-вакциной ВГНКИ	115 день	Согласно наставлению
3	Вакцинация против лептоспироза депонированной поливалентной вакциной ВГНКИ (вариант №1)	140 день	Согласно наставлению
4	Исследование на туберкулез аллергически сухими очищенными туберкулинами для птиц и млекопитающих 100%	В 240 дни	
5	Отбор проб кала для копроскопии. Дегельминтизация по результатам копроскопии	2 раза в месяц	Согласно наставлению
6	Исследование на бруцеллез, лептоспироз 100%	За 25 дней до 1 осеменения	Согласно инструкции
7	Вакцинация против классической чумы свиней вакциной ВНИИВВ и МЛК из штамма К	За 10-15 дней до осеменения 235 дн.	Согласно инструкции
8	Стерилизация свинок перед осеменением	За 3-5 дней до осеменения	Согласно рекомендации
9	Ревакцинация против рожи вакциной ВР-2	220 дней или за 30 дн. до осеменения	Согласно наставлению
10	Исследования сыворотки крови на напряженность иммунитета против	2 раза в год	По 5 проб

	классической чумы свиной у 5 голов ремонт свинок		
11	Исследования сыворотки крови на биохимические показатели по 10 мл	1 раз в месяц	По 10 проб
РЕМОНТНЫЙ МОЛОДНЯК, ПРЕДНАЗНАЧЕННЫЙ ДЛЯ ПРОДАЖИ ЗА МЕСЯЦ ДО РЕАЛИЗАЦИИ			
1	Исследование на туберкулез ППД птиц и млекопитающих 100%	В/кожно	Согласно инструкции
2	Исследования на бруцеллез, листериоз, лептоспироз	Вет. лаборатория РСК, РМА г. Самара	
3	Вакцинация против рожи свиней ВР-2 не позднее 2-х недель до племпродажи	Согласно инструкции	
4	Исследование на аскаридоз, трихоцефалез, эзофагостомоз, стронгилоидоз 100% от подготавливаемого поголовья	Вет. лаборатория	
5	Провести 2-х кратную дегельминтизацию с интервалом 10-15 дней	По результатам карпологии	
6	Провести санитарно-гигиеническую обработку кожного покрова, 2-х кратную	За 5-10 дней до отправки	Энтомозам, каустическая сода

Директор филиала
Племзавод «Гибридный»
Гл. вет.врач

В.Н. Кривошеев
З.А. Салахова

Вопросы для самопроверки.

1. Каковы особенности планирования мероприятий на животноводческих комплексах?

2. Какова методика составления плана профилактических мероприятий на комплексе?

Занятие №13

Тема: Планирование ветеринарных мероприятий по ликвидации инфекционных болезней.

Цель занятия: Освоение методики составления плана мероприятий по ликвидации инфекционных болезней.

Содержание:

1.Разработка плана ликвидации первичного очага острой инфекционной болезни.

2.Разработка плана оздоровительных мероприятий при хронической инфекционной болезни.

Условия задания:

Сведения о поголовье животных взять из занятия №9.

В АО «Искра» Заветинского района зарегистрировано заболевание КРС - сибирская язва.

Заболело на ферме 5 коров, 10 телят, во дворах граждан-владельцев 2 коровы. Остальные населенные пункты хозяйства и вся территория района благополучны по сибирской язве.

При составлении плана ликвидации очага инфекционной болезни животных составляется комиссия под руководством главного ветеринарного врача района при участии главного ветеринарного врача хозяйства, представителя администрации хозяйства и районного комитета санитарно-эпидемиологического надзора.

Приступая к разработке плана ликвидации очага инфекционного заболевания животных, ветеринарный специалист тщательно изучает: размещение поголовья животных, предусмотренное технологией производства, условия и уровень кормления, состояние воспроизводства стада, ветеринарно-санитарное состояние помещений, территорий вокруг них, эпизоотическую обстановку (степень распространения болезни, число больных, подозреваемых по заболеванию и заражению животных и т.д.)

действующую инструкцию по профилактике и ликви-

дании указанного инфекционного заболевания, новые достижения ветеринарной науки и практики по этой проблеме;

определяют круг специалистов и других работников, которых необходимо привлечь к выполнению разрабатываемого плана.

В плане должны быть предусмотрены следующие мероприятия:

- организационно-хозяйственные;
- зоогигиенические;
- специальные;
- ветеринарно - санитарные;
- медико-санитарные и просветительные.

Разработанный план мероприятий утверждает глава администрации района, к его выполнению привлекают руководителей хозяйства, отдела внутренних дел администрации района, медицинских и ветеринарных работников.

1.Разработать план ликвидации сибирской язвы сельскохозяйственных животных.

Утвержден
Постановлением главы
администрации района _____
Дата _____

ПЛАН

ликвидации первичного очага _____
в населенном пункте № _____ хозяйства _____.

№ п/п	Наименование мероприятий	Дата исполнения	Ответственный исполнитель
	Организационно-хозяйственные мероприятия:		
	Зоотехнические мероприятия:		

	Специальные мероприятия:		
	Ветеринарно-санитарные мероприятия:		
	Просветительная работа:		

Глав.вет.врач _____

2. Составить план оздоровительных мероприятий

Утверждено
руководитель хозяйства _____
Дата _____

ПЛАН
мероприятий по оздоровлению фермы (населенного пункта)
№ ___ хозяйства ___ от ___ гг.
Название болезни
На 20___ - 20___ гг.

№п-п	Наименование мероприятий	Сроки исполнения	Ответственный исполнитель

--	--	--	--

Глав. вет. врач _____

Вопросы для самопроверки.

1. Каков порядок мероприятий по ликвидации заразных болезней животных?

2. При каких заразных болезнях проводят обязательные массовые диагностические исследования животных?

3. Какие мероприятия относятся к специальным мерам по ликвидации инфекционных заболеваний?

4. Какие меры относятся к обще-профилактическим при ликвидации заболевания?

Занятие №14

Тема: Планирование мер ликвидации инвазионных болезней животных.

Цель занятия: Освоение методики планирования мероприятий по ликвидации инвазионных болезней животных.

Содержание:

1. Составление плана мероприятий по ликвидации инвазионных болезней животных.

Условия задания:

Сведения о поголовье животных взять из задания №9.

В АО «Искра» Заветинского района регистрируются следующие инвазионные болезни: фасциолез КРС (экстенсивизированность составляет 30%), аскаридоз свиней (экстенсивизированность – 30%).

План ликвидации инвазионных болезней составляет главный ветеринарный врач хозяйства.

Приступая к его разработке ветеринарный, специалист тщательно изучает размещение поголовья животных, технологию их содержания, предполагаемые перемещения, перегруппировки, планируемое получение приплода, усло-

вия и уровень кормления, ветеринарно-санитарное состояние животноводческих помещений, территорий вокруг них, пастбищ, водоисточников, эпизоотическую обстановку по гельминтозам (степень распространения болезни, число больных, подозреваемых по заболеванию и заражению животных и т.д.);

определяют круг специалистов и других работников, которых необходимо привлечь к выполнению разрабатываемого плана;

учитывают возможность использования антигельминтиков, средств для дезинвазии помещений, выгульных дворов и других объектов.

Изучают Инструкции о мероприятиях по предупреждению и ликвидации заболевания животных гельминтозами.

В плане нужно предусмотреть следующие мероприятия:

- организационно – хозяйственные;
- зоогигиенические;
- специальные;
- ветеринарно - санитарные;
- ветеринарно - просветительные.

Разработанный план утверждается руководителем сельскохозяйственного предприятия, который привлекает к его выполнению работников животноводческих ферм и других подразделений предприятия.

Утверждено
руководитель хозяйства _____

ПЛАН

ликвидации _____ на ферме _____ хозяйства _____.

№ п-п	Наименование мероприятий	Дата исполнения	Ответственный исполнитель
I.	Организационно-хозяйственные мероприятия:		

II.	Зоотехнические мероприятия:		
III.	Специальные мероприятия:		
IV.	Ветеринарно-санитарные мероприятия:		
V.	Просветительная работа:		

Глав. вет. врач _____

Вопросы для самопроверки.

1. Кем утверждается план мероприятий по ликвидации инвазионных болезней животных?

2. Какие меры входят в план мероприятий по ликвидации инвазионных болезней животных?

Занятие №15

Тема: Планирование оздоровительных мероприятий при незаразных болезнях животных.

Цель занятия: Составление плана лечебно-профилактических мероприятий при незаразной болезни животных.

Условия задания:

Сведения о поголовье животных взять из задания №9.

В АО «Искра» Заветинского района зарегистрирована бронхопневмония телят, заболело 30 голов, из них пало 5 голов, вынужденно убито 10.

Утверждено
руководитель хозяйства _____
Дата _____

ПЛАН лечебно-профилактических мероприятий при _____ На ферме _____ хозяйства _____

№ п/п	Наименование мероприятий	Сроки исполнения	Ответственный исполнитель

--	--	--	--

Глав. ветврач _____

Занятие №16

Тема: Составление календарного плана ветеринарной службы хозяйства.

Цель занятия: Освоение методики разработки календарного плана работы ветеринарной службы хозяйства на месяц.

Условия задания:

Сведения о поголовье животных взять из задания №9.

Плановые противоэпизоотические мероприятия за текущий месяц – из годового плана специальных профилактических и противоэпизоотических мероприятий.

Мероприятия, направлены на профилактику незаразных болезней, также предусмотрены в годовом плане.

Календарный рабочий план ветеринарной службы сельскохозяйственного предприятия составляют для рационального использования рабочего времени специалистов, лучшей организации их труда по обеспечению ветеринарного благополучия животноводства. Как правило, такой план составляется на месяц.

Приступая к разработке календарного плана, тщательно изучают годовые планы профилактических противоэпизоотических мероприятий, профилактики незаразных болезней, ветеринарно-санитарных мероприятий и ветеринарной пропаганды, ликвидации инфекционных и инвазионных болезней животных; уточняют мероприятия для включения в план и число животных, подлежащих к обработке. При установлении календарных сроков проведения мероприятий можно планировать отдельные виды работ на несколько дней. Планировать мероприятия следует только на рабочие дни, в выходные могут проводиться лишь вы-

нужденные мероприятия. План утверждает руководитель предприятия.

Утверждено
руководитель хозяйства _____
Дата _____

КАЛЕНДАРНЫЙ ПЛАН ВЕТЕРИНАРНОЙ СЛУЖБЫ
хозяйства _____ на 20__ г.

Дата	Наименование мероприятий	Исполнители

Подпись главного врача _____

Вопросы для самопроверки.

1. Как осуществляется планирование противоэпизоотических мероприятий?
2. Какие мероприятия входят в план ликвидации инфекционных заболеваний?
3. Какова методика, составления календарного плана работы ветеринарной службы хозяйства?

Раздел 3. Организация ветеринарных мероприятий.

Занятие №17

Тема: Организация противоэпизоотических мероприятий.

Цель занятия: Освоение системы организации проти-

возпизоотических мероприятий на животноводческом предприятии и приобретение навыков по осуществлению противозпизоотических мероприятий.

Содержание:

1. Порядок составления срочного донесения о появлении и распространении заразных болезней.
2. Составление акта об установлении заразной болезни.
3. Подготовка проектов постановлений главы районной администрации о введении и отмене карантина при заразных болезнях животных.
4. Составление акта о заключительных ветеринарно-санитарных мероприятиях.

Условие задания:

На животноводческой ферме СПК «Красный Октябрь» зарегистрировано заболевание коровы сибирской язвой. Корова пала. Из патологического материала была выделена культура возбудителя сибирской язвы.

В СПК «Красный Октябрь» имеются фермы крупного рогатого скота общим поголовьем 1000 голов, одна свиноводческая ферма с поголовьем 1500 гол., 200 лошадей. В частном пользовании граждан с. Куликовка имеются 1200 голов крупного рогатого скота, 1400 свиней и 15 лошадей.

Методические указания. После получения сообщения о появлении карантинных болезней животных, в том числе и сибирской язвы, главный ветеринарный врач района немедленно выезжает на место и устанавливает границы неблагополучного пункта и территории, на которой вводится карантин, на месте определяет правильность организации и проведения мероприятий по ликвидации очага болезни. В течение суток он оформляет материалы по введению карантина и вносит для их утверждения в соответствующий орган государственной власти вместе с планом мероприя-

тий по ликвидации очага инфекции. Немедленно сообщает о заболевании животных вышестоящему ветеринарному органу, а также главным ветеринарным врачам соседних районов для принятия необходимых мер, в случае необходимости органам здравоохранения района. При появлении сибирской язвы главный ветеринарный врач направляет для работы в очаге на период ликвидации заболевания ветеринарно-санитарный отряд и в угрожаемую зону и ветеринарных специалистов.

В постановлении главы администрации района о введении карантина указывают точные границы очага, неблагополучного пункта и угрожаемой зоны, расположение контрольно пропускных пунктов и основные мероприятия по ликвидации болезни в первичном очаге и профилактике заболевания в угрожаемой зоне. К проекту постановления о введении карантина представляется план мероприятий по ликвидации очага инфекции.

Следует указать обязанности главного ветеринарного врача района по обеспечению выполнения специальных противоэпизоотических мероприятий в соответствии с планом ликвидации очага инфекции.

Постановлением вменяется в обязанность руководителю хозяйства выделение техники и людей для осуществления прививок, охранно-карантинных мероприятий, дезинфекционных, хозяйственных, зоогигиенических, санитарных работ по ликвидации очага инфекции.

Глава поселковой администрации должен обеспечить проведение противоэпизоотических мероприятий в хозяйствах граждан, всех местных организаций, имеющих сельскохозяйственных животных.

Соответствующие обязанности по соблюдению карантинного режима возлагаются на начальника районного отдела внутренних дел.

Ответственным по контролю за выполнением поста-

новления, назначается один из заместителей главы администрации.

Постановление должно быть доведено до сведения всех граждан, проживающих в неблагополучном населенном пункте и соседних хозяйствах.

Карантин отменяется по истечении определенного времени после проверки главным ветеринарным врачом района и представителем органа исполнительной власти, полноты выполнения всего комплекса ветеринарно-санитарных мероприятий (через 15 дней со дня последнего случая падежа или выздоровления животного).

Составляется акт о заключительных оздоровительных мероприятиях, в 2 –х экземплярах, один из которых остается в хозяйстве, а другой направляется в районную станцию по борьбе с болезнями животных для оформления материалов на отмену карантина.

В постановлении об отмене карантина следует указать точную дату его отмены в конкретных населенных пунктах.

Постановление составляется по единой форме.

Введение карантина.

Срочное донесение представляют немедленно при появлении болезни, а в дальнейшем сообщают еженедельно о движении заболевания животных до ликвидации эпизоотии 10-го, 20-го, 30-го числа каждого месяца

Сообщения передают по телефону, телеграфу или телеграфу, факсу.

Сведения о появлении и распространении других различных болезней животных составляют по следующим показателям.

Выявлено неблагополучных пунктов – 01 (нарастающим итогом с начала года);

заболело животных – 02

пало и убито - 03;

обработано (привито) животных – 04;
осталось неблагополучных пунктов на конец декады – 05;

Со срочным донесением главный ветеринарный врач делает записи в журнале эпизоотического состояния района (города).

По отраслевому классификатору «Болезни животных» утвержденному Департаментом ветеринарии МСХ РФ от 12 июля 1998 года, инфекционные болезни имеют следующие коды:

- 1116 – чума,
- 1123 – ящур,
- 1320 – сибирская язва.

Срочное донесение.

Ростовское управление Ветеринарии администрации области, гл. гос. вет. инспектору.

25 апреля 20 __ г. 1320 0110215033041700051 – КРС

0110210035042500051 – свиньи

Гл. в/врач СПК «Красный Октябрь»

Составление акта об установлении заразной болезни.

Акт о возникновении заразной болезни составляют на основании изучения эпизоотических, клинических, патологоанатомических данных и установления диагноза. Акт составляет комиссия в составе: главный ветврач района, хозяйства и представитель администрации района. Акт составляется в 2-х экземплярах, из которых 1 остается в хозяйстве, другой направляется в госветучреждение. В акте указывают месторасположение хозяйства, восприимчивое поголовье по половозрастным группам, когда последний раз проводилась вакцинация против данной болезни, с полным охватом восприимчивого поголовья, условия кормления и содержания животных.

Описывают начало возникновения заболевания, среди

каких видов животных, какого возраста, количество заболевших животных, павших по часам, дням. Отмечают клинические признаки, патологоанатомические изменения.

В акте комиссия на основании вышеизложенного предлагает ввести карантин, вносит практические предложения.

АКТ

с. Куликовка

Дата _____

Комиссия в составе главного ветеринарного врача Заветинского района Михайлова М.И., главного ветеринарного врача СПК «Красный Октябрь» Захарова Н.П., ветеринарного врача Логинова Н.А. провела изучение эпизоотологических, клинических, патологоанатомических данных и данных экспертизы Заветинской ветеринарной лаборатории по исследованию патологического материала от трупа коровы из СПК «Красный Октябрь».

Утром 25 апреля скотник Иванов М.И. обнаружил корову в тяжелом состоянии, которая ночью пала до прибытия ветеринарного врача Логинова Н.А., обслуживающего ферму.

При осмотре трупа коровы установлено: кровянистое истечение изо рта и носа, кал с примесью темной крови из анального отверстия, труп вздут, трупное окоченение слабо выражено, видимые слизистые оболочки цианотичны, усеяны множественными точечными и мелкопятнистыми кровоизлияниями.

Ветеринарный врач Логинов Н.А. взял патматериал (ухо с нижней лежащей стороны) и направил в Заветинскую ветеринарную лабораторию, где при микроскопии установили возбудителя сибирской язвы. Впоследствии путем бактериологических исследований была выделена культура возбудителя сибирской язвы.

Комиссия пришла к заключению, что корова пала от сибирской язвы, и предлагает ввести карантин по сибирской язве в с. Куликовка и на молочно-товарной ферме.

Главный ветеринарный врач Заветинского района М.И. Михайлов

Главный ветеринарный врач СПК «Красный Октябрь»
Н.П. Захаров

Ветеринарный врач Н.А. Логинов

Глава администрации Заветинского района С.Н. Сидоров

Постановление администрации района.

При поступлении информации о появлении очага за-

разного заболевания (акт об установлении заразной болезни, проект плана мероприятий по ликвидации заболеваний) выносится постановление об объявлении местности неблагополучной по данной инфекции.

Постановление о введении чрезвычайной комиссии.

ПОСТАНОВЛЕНИЕ № 35

с. Куликовка

Дата _____

О введении карантина по сибирской язве в с. Куликовка и на молочно-товарной ферме СПК «Красный Октябрь».

Заслушав информацию главного ветеринарного врача района Михайлова М.И. и ознакомившись с Актом установления диагноза на сибирскую язву на молочно-товарной ферме СПК «Красный Октябрь», постановляю:

Объявить неблагополучным и ввести карантин по сибирской язве в с. Куликовка и на молочно-товарной ферме СПК «Красный Октябрь» с 25 апреля 2005г.

Утвердить план ликвидации очага сибирской язвы согласно приложению.

3.Обязать главного ветеринарного врача района Михайлова М.А. обеспечить выполнение специальных противозoonотических мероприятий в соответствии с планом ликвидации очага сибирской язвы и инструкцией по профилактике и ликвидации сибирской язвы Департамента ветеринарии Министерства сельского хозяйства Российской Федерации.

4.По условиям карантина на территории неблагополучного пункта запретить:

- ввод и ввоз, вывод и вывоз за пределы животных всех видов;
- заготовку и вывоз продуктов и сырья животного происхождения;
- перегруппировку (перевод) животных внутри хозяйства;
- использование молока от больных животных;
- убой животных на мясо;
- вскрытие трупов и снятие шкур с павших животных;
- проведение хирургических операций, кроме, неотложных;
- вход на неблагополучную ферму (в хозяйство) посторонним лицам, въезд на ее территорию транспорта, не связанного с обслуживанием данной фермы (хозяйства)-
- общий водопой животных из прудов и других водоемов;

торговлю животными, продуктами животноводства, проведение сельскохозяйственных ярмарок, выставок (аукционов) и других общественных мероприятий, связанных со скоплением людей и животных.

5. Зерно, грубые и сочные корма, заготовленные на благополучных участках, с которыми не соприкасались больные сибирской язвой животные, не загрязненные их выделениями, допускать к вывозу после отмены карантина.

Корма, полученные с участков, на которых находились больные или павшие от сибирской язвы животные, скармливать на месте животным, вакцинированным против сибирской язвы.

Председателю СПК «Красный Октябрь» Лапшину М. М. выделить необходимую технику и людей для осуществления противоэпизоотических мероприятий: вынужденной вакцинации, дезинфекции, охранно-карантинных мероприятий и обеспечить своевременное выполнение организационных, ветеринарно-санитарных мероприятий по ликвидации сибирской язвы в соответствии с планом.

Главе администрации с. Куликовка Китаеву В.А. обеспечить проведение противосибирезвенных мероприятий среди животных граждан с. Куликовка.

Заведующему районным отделом здравоохранения Ставской А.В., главному санитарному врачу района Мухину М. М. обеспечить систематическое медицинское наблюдение за гражданами, имевшими контакт с больными сибирской язвой животными и трупами павших животных; организовать в с. Куликовка

Необходимые медико-санитарные мероприятия по профилактике сибирской язвы у людей.

8. Начальнику Заветинского РОВД Семенова А.Е. обеспечить соблюдение карантинного режима в хозяйстве.

С постановлением ознакомить всех граждан, проживающих в с. Куликовка и соседних населенных пунктах.

Контроль за выполнением данного постановления возложить на заместителя главы администрации района Данилова А.Г.

Глава администрации

Заветинского района С.Н. Сидоров

АКТ

с. Куликовка

Дата _____

О заключительных оздоровительных мероприятиях с. Куликовка и на молочно-товарной ферме СПК «Красный Октябрь»

Комиссия в составе главного ветеринарного врача Заветинского района Михайлова М.И., главного ветеринарного врача СПК «Красный

октябрь» Захарова Н.П., главы администрации с. Куликовка Китаева В.А. провела проверку выполнения плана ликвидации сибирской язвы в с. Куликовка и на молочно-товарной ферме СПК «Красный Октябрь».

Установлено, что 24 апреля 2005 г. заболела и пала от сибирской язвы корова, закрепленные за дояркой Лифановой Н.И. За последующие 18 дней случаи заболевания и падежа животных от сибирской язвы не наблюдались. Все поголовье на фермах СПК «Красный Октябрь» — 2000 гол. крупного рогатого скота, 5000 свиней, 2000 овец и 200 лошадей; животные частного пользования — 1500 гол. крупного рогатого скота, 1400 свиней, 3000 овец и 100 лошадей — привито против сибирской язвы вакциной СТИ и живой споровой лиофилизированной вакциной из шт. 55.

Проведена дезинфекция животноводческих помещений, выгульных дворов раствором едкого натра и сухой хлорной известью. На скотомогильнике проведена обработка почвы сухой хлорной известью.

Комиссия предлагает отменить карантин в с. Куликовка и на молочно-товарной ферме СПК «Красный Октябрь».

Главный ветеринарный врач Заветинского района М.И. Михайлов
Главный ветеринарный врач СПК «Красный Октябрь»
Н.П. Захаров

Глава администрации с. Куликовка В.А. Китаев

Глава администрации Савдяского района В.Н. Петрунин

ПОСТАНОВЛЕНИЕ № 37

с. Куликовка

Дата _____

Об отмене карантина по сибирской язве в с. Куликовка и на молочно-товарной ферме СПК «Красный Октябрь»

Рассмотрев Акт о проверке выполнения плана ликвидации сибирской язвы в с. Куликовка и на молочно-товарной ферме СПК «Красный Октябрь», постановляю:

Отменить карантин по сибирской язве в с. Куликовка и на молочно-товарной ферме СПК «Красный Октябрь» с 12 июня 2005г.

Обязать главного ветеринарного врача района Михайлова М.И. Осуществлять строгий государственный ветеринарный контроль за убоем животных, утилизацией трупов павших животных и выполнении мероприятий по профилактике сибирской язвы на сельскохозяйственных предприятиях и в населенных пунктах района.

Глава администрации Чердаклинского района

Вопросы для самопроверки.

1. Что такое срочное донесение и методика его составления?

2. Перечислите меры ликвидации эпизоотического очага заразных болезней животных?

3. Как организуются оздоровительные мероприятия в неблагополучных пунктах?

Занятие №18

Тема: Оформление документов на проведенные противоэпизоотические мероприятия.

Цель занятия: Составление и оформление документов на проведение противоэпизоотических мероприятий.

Условия задания:

Проведено аллергическое исследование крупного рогатого скота, принадлежащего СПК «Красный Октябрь», на туберкулез. Исследовано 600 животных, из них реагировали на введение туберкулина 2 коровы.

Проведена вакцинация против ящура крупного рогатого скота 1000 голов концентрированной гидроокисьалюминиевой формолвакциной из лапинизированного вируса шт. А 22.

Проведена дегельминтизация против аскаридоза свиней 3000 голов, принадлежащих СПК «Красный Октябрь», со средней массой 70 кг.

Методические указания. После проведения диагностических исследований, вакцинаций и дегельминтизаций животных составляют акт, в котором указывают число обработанных животных, наименование и количество использованных биологических препаратов, антгельминтиков и других средств, предприятия-изготовители, номер серии и госконтроля, даты изготовления, фамилии лиц, осуществивших противоэпизоотические мероприятия.

При исследовании животных на туберкулез аллергиче-

ским методом акт составляют после читки реакции, при вакцинации и дегельминтизации животных — сразу после завершения работы. Акты составляют в 2 экземплярах. Их подписывают ветеринарные специалисты, работники фермы или представители органов местного самоуправления.

Акт об аллергическом исследовании крупного рогатого скота на туберкулез составляют по следующей форме.

АКТ

с. Куликовка

Дата _____

Мною, главным ветеринарным врачом СПК «Красный Октябрь» Захаровым Н.П., при участии ветеринарного фельдшера молочно-товарной фермы Сафаровым Т.А. в присутствии заведующего фермой Шайдулловым С.Р. проведены клинический осмотр и исследование на туберкулез крупного рогатого скота, принадлежащего молочно-товарной ферме СПК «Красный Октябрь».

Подвергнуто исследованию 600 голов крупного рогатого скота, в том числе 500 коров и 100 голов молодняка.

Сухой очищенный туберкулин (ППД) для млекопитающих, изготовленный 15 января 1998 г., серии 2, госконтроль 20, со сроком годности 3 года вводили внутривожно в области средней трети шеи с левой стороны в дозе 0,2 мл.

Читка реакции проводилась согласно наставлению.

Израсходовано 140 мл туберкулина, 500 мл спирта-ректификата, 250 г ваты.

Реагировали на введение туберкулина 2 коровы:

черно-пестрой масти, в возрасте 4 лет, инвентарный номер 547;

черно-пестрой масти, в возрасте 6 лет, инвентарный номер 391.

Остальные животные на туберкулин не реагировали.

Ранее в этом населенном пункте туберкулез не регистрировался.

Рекомендовано: коров, реагирующих на туберкулин, подвергнуть вынужденному убою, провести тщательное исследование и ветеринарно-санитарную экспертизу продуктов убоя, отобрать патологический материал и направить в Заветинскую районную ветеринарную лабораторию для исследования на туберкулез.

Главный ветеринарный врач СПК «Красный Октябрь»
Н.П.Захаров

Ветеринарный фельдшер Т.А.Сафаров.

Заведующий фермой С.Р. Шайдуллов

Акт на вакцинацию крупного рогатого скота против ящура имеет следующую форму.

АКТ

с. Куликовка

Дата _____

Мною, главным ветеринарным врачом СПК «Красный Октябрь» Захаровым Н.П., при участии ветеринарного фельдшера молочно-товарной фермы Сафаровым Т.А. в присутствии заведующего фермой Шайдулловым С. Р. проведена вакцинация крупного рогатого скота, принадлежащего молочно-товарной ферме СПК «Красный Октябрь», против ящура.

Подвергнуто вакцинации 1000 голов, в том числе 400 коров, 600 голов молодняка.

Применялась противоящурная концентрированная гидроокисьалюминиевая формолвакцина из лапинизированного вируса шт. А 22, изготовленная Щелковским биокombинатом 10 апреля 1998 г., серия 10, госконтроль 5, срок годности — 12 мес.

Вакцина вводилась подкожно слева в области средней трети шеи в дозе 5 мл. Шерсть на месте введения вакцины выстригали и кожу дезинфицировали 2%-ным раствором карболовой кислоты.

Израсходовано 5,2 л вакцины, 20 г карболовой кислоты и 200 г ваты гигроскопической.

Главный ветеринарный врач СПК «Красный Октябрь»
Н.П.Захаров

Ветеринарный фельдшер Т.А.Сафаров.

Заведующий фермой С.Р.Шайдулло

Акт на дегельминтизацию свиней против аскаридоза составляется по следующей форме.

АКТ

с. Куликовка

Дата _____

Мною, главным ветеринарным врачом СПК «Красный октябрь» Захаровым Н.П., при участии ветеринарного фельдшера Сафарова Т.А.. в присутствии свиноводки Матвеевой Г. А. проведена дегельминтизация свиней против аскаридоза на свиноводческой ферме СПК «Красный Октябрь».

Подвергнуто дегельминтизации 3000 свиней. Применяли нилверм

в разовой дозе 0,007 г на 1 кг живой массы путем скармливания препарата с кормом 3 раза в течение 3 дней (13—15 мая 1998 г.) Препарат задавали в смеси с кормом в утреннее кормление свиней.

Израсходовано 4,6 кг препарата.

Главный врач СПК «Красный Октябрь» Н.П.Захаров

Ветеринарный фельдшер Т.А.Сафаров

Свинарка Г. А. Матвеева

АКТ

с. Куликовка

Дата _____

Мы, нижеподписавшиеся Ветеринарный фельдшер СПК «Красный Октябрь» Сафаров Т.А., ветеринарный санитар Петров А.А., в присутствии зав. фермой МТФ Шайдуллова С.Р. сего числа произвели текущую дезинфекцию телятника.

Параметры здания, следующие: длина - 60 метров, ширина - 10 метров, высота- 4 метра. Площадь пола составила 600 кв. м, площадь потолка, стен, перегородок и кормушек -1800 кв.м.

Дезинфекцию проводили влажным методом 5% раствором едкого натра из расчета 2 л на 1кв.м.

На проведение дезинфекции было израсходовано 3000 л 5% раствора едкого натра, что в переводе на сухое вещество составляет 150 кг.

Помещение предварительно очищено от навоза, а после дезинфекции оставлено закрытым на 3 часа. После проветривания кормушки, перегородки промыты водой.

Подписи:

Ветеринарный фельдшер Сафаров Т.А.

Ветеринарный санитар Петров А.А.

Заведующий МТФ Шайдуллова С.Р.

Вопросы для самопроверки.

1.Каков порядок оформления акта на туберкулинизацию?

2.Какой документ составляют ветеринарные специалисты после клинического осмотра животных и какова структура данного документа?

3.Кем составляется акт на дезинфекцию?

Занятие №19

Тема: Оформление документов для направления в ветеринарную лабораторию патологического материала, проб крови и кормов.

Цель занятия: Составление и оформление сопроводительных документов на отправку в ветеринарную лабораторию.

Условия задания:

В Заветинскую ветеринарную лабораторию направляется:

патологический материал (ухо и кровь из надреза уха) от павшей коровы для исследования на сибирскую язву;

50 проб крови коров для исследования на бруцеллез;

3 пробы кормов (сена, комбикормов и силоса) для исследования на пригодность в корм крупному рогатому скоту.

Методические указания. На отправляемый в ветеринарную лабораторию материал оформляют сопроводительные документы в соответствии с правилами взятия патологического материала, крови, кормов и пересылки их для лабораторного исследования, утвержденными Главным управлением ветеринарии 24 июня 2001 г.

Сопроводительное письмо на патологический материал содержит следующие сведения: вид, пол, возраст животного, от которого взят материал для исследования; его номер или кличка; число банок с материалом; характер исследования; краткое описание клинических признаков и патологических изменений; какая помощь была оказана животному; какие лекарственные средства применялись.

При направлении проб крови для серологического и гематологического исследования на бруцеллез, лейкоз и другие болезни сопроводительное письмо направляется в

лабораторию с приложением описи проб в 2 экземплярах.

При посылке образцов кормов указывают название корма, дату взятия образца, угодье. Если корм получен с комбикормового завода, следует указать, с какого именно.

1. Составить сопроводительный документ к патологическому материалу.

**СОПРОВОДИТЕЛЬНАЯ
НА ПАТОЛОГИЧЕСКИЙ МАТЕРИАЛ.**

Заветинскую районную
ветеринарную лабораторию
р. п. Заветное, ул. Труда, 7.

Направляется для исследования на сибирскую язву патологический материал — ухо и кровь из надреза уха от павшей коровы в возрасте 6 лет, принадлежавшей СПК «Красный октябрь» из молочно-товарной фермы в с. Куликовка.

Корова заболела 24 апреля 2005г., пала 25 апреля 2005г.

Клинические признаки: была в возбужденном состоянии, скрежетала зубами, совершала манежные движения, наблюдались судороги, ускоренное дыхание, цианоз слизистых оболочек, резко повысилась температура — до 42°C; затем наступило нарушение равновесия, появились кровянистые истечения изо рта и носа, выделение кала с примесью темной крови из анального отверстия и темно-красной мочи.

Труп сильно вздут, трупное окоченение слабо выражено, из естественных отверстий сочится пенящаяся кровянистая жидкость, видимые слизистые оболочки цианотичны, усеяны многочисленными точечными и мелкопятнистыми кровоизлияниями. Труп не вскрыт.

Предположительный диагноз — сибирская язва.

Дата отправки материала — 25 апреля 2005 г.

Главный ветеринарный врач СПК «Красный октябрь»
Н.П.Захаров

2. Составить сопроводительный документ к пробам крови.

СОПРОВОДИТЕЛЬНАЯ

Отметка лаборатории

Дата поступления материала — 25 апреля 2015г.

Доставлено проб — 50.

Забраковано проб — нет.

Заветинскую районную
ветеринарную лабораторию.
р. п. Заветное, ул. Труда, 7.

При этом направляются 50 проб крови коров, принадлежащих СПК «Красный Октябрь», молочно-товарная ферма с. Куликовка, Чердаклинского района для серологического исследования на бруцеллез.

СПК «Красный Октябрь» благополучно по бруцеллезу. Исследование проводится первично. Дата взятия крови — 25 апреля 2015 г.

Список животных, у которых взята кровь для исследования:

№ п/п	Владелец животного	Возраст, масть животного	Инвентарный номер (кличка)	Результат исследования	
				Р А	РСК
1	Молочно-товарная ферма СПК «Красный октябрь»	5 лет, калмыцкая	171		
2		4 года, черно-пестрая	172		

Дата отправки материала — 25 апреля 2015 г.

Ветврач, направивший пробы Н.П.Захаров

3. Составить сопроводительный документ к пробам кормов.

СОПРОВОДИТЕЛЬНАЯ

Заветинскую районную
ветеринарную лабораторию
р. п. Заветное, ул. Труда, 7

Направляются пробы кормов, принадлежащих СПК «Красный Октябрь» Заветинского района:

сено — 2 по 1 кг;

комбикорма — 2 по 1 кг;

силос — 3 по 1 кг.

На молочно-товарной ферме СПК «Красный Октябрь» при кормлении перечисленными кормами отмечено отравление животных, за-

болело 20 коров с признаками расстройства пищеварения: слюнотечение, частое мочеиспускание, понос, потеря аппетита.

Лечение с применением внутрь касторового масла, отвара льняного семени и диетическое кормление болтушкой из муки и отрубей оказывают положительное влияние на состояние больных коров.

Считаем целесообразным, исследовать сено на наличие ядовитых растений, комбикорма — на микотоксины и силос — на содержание уксусной и масляной кислот.

Дата отправки материала — 25 апреля 2015 г.

Ветеринарный врач СПК «Красный Октябрь» Н.А.Логинов

Вопросы для самопроверки.

1. Какой сопроводительный документ выписывается при направлении патологического материала? Каков порядок оформления?

2. Методика составления сопроводительного документа на кровь для исследования в лабораторию?

3. В каких случаях проводятся исследования кормов?

Занятие №20

Тема: Составление акта ветеринарно-санитарного обследования животноводческой фермы.

Цель занятия: Оформление акта ветеринарно-санитарного обследования животноводческих ферм.

Условия задания:

На 28 апреля 2015 г. на комплексе СПК «Красный октябрь» содержалось 6827 голов крупного рогатого скота, из них телят с 10-суточного до 6-месячного возраста 2650, молодняка от 6- до 12-месячного возраста 1896, молодняка старше года 2281.

Комплекс по откорму крупного рогатого скота построен в соответствии с действующими Общероссийскими нормами технологического проектирования предприятий крупного рогатого скота.

Территория комплекса не зонирована, отделена санитарно-защитной зоной протяженностью более 1000 м.

Примерно в 100 м от территории комплекса по санитарно-защитной зоне на следующий год предполагается строительство автомобильной дороги областного значения.

Ветеринарные объекты комплекса построены согласно ОНТП-8—81; все они действующие, кроме дезбарьера, при въезде на территорию и изолятора, который, переоборудован в складское помещение.

Ввод телят на комплекс осуществляется транспортом предприятия. После каждого рейса машины подвергаются механической очистке.

Условия кормления удовлетворительные. Рационы телят всех возрастов в основном отвечают потребностям животных. Откормочное поголовье сдается хозяйством средней и вышесредней упитанности. 18 апреля в карантинном помещении произошел падеж 7 телят 40—45-суточного возраста.

Установлено, что животные пали в двух групповых клетках параллельного помещения, укомплектованного из поголовья 5 хозяйств—поставщиков телят. Все павшие телята принадлежали АКХ «Восход», благополучному по инфекционным болезням крупного рогатого скота. 17 марта из этого хозяйства были завезены 30 голов, минуя отделение приема, размещены в двух групповых клетках. Отбор телят на ферме постоянно осуществляет заведующий комплексом Р. К. Васин.

В помещении, где содержались телята, было сыро, отсутствовала вентиляция и были антисанитарные условия. Транспортировка телят осуществлялась из СПК «Восход», расположенного в 30 км от комплекса, по грунтовой дороге на двух грузовых машинах с открытым верхом.

При обследовании животных в карантинном помещении лишь у телят вышеназванной группы наблюдали кашель, хрипы, слизистые истечения из носовых полостей, повышение температуры тела на 0,5-1,5°C.

При вскрытии трупов телят отметили общее истощение, очаговую пневмонию, катаральное воспаление бронхов.

Лабораторными исследованиями патматериала возбудители инфекционных болезней не выделены.

Методические указания. При составлении Акта ветеринарно-санитарного обследования животноводческой фермы предварительно изучают ветеринарно-санитарные правила для соответствующих типов хозяйств (Ветеринарное законодательство. – М.: Агропром - издат, 1999. Т. 4. — С. 113—125). Подробно обследуют условия содержания, кормления, эксплуатации животных, порядок поступления их извне, эпизоотическое состояние предприятий.

АКТ

ветеринарно-санитарного обследования комплекса по откорму крупного рогатого скота СПК «Красный октябрь» Заветинского района

с. Куликовка

Дата _____

Мною, главным государственным ветеринарным инспектором Заветинского района Михайлова М.И., при участии главного ветеринарного врача СПК «Красный Октябрь» Захарова Н.П., в присутствии председателя «Красный октябрь» Лапшина М.М. . проведено ветеринарно-санитарное обследование комплекса по откорму крупного рогатого скота СПК «Красный Октябрь».

При обследовании обнаружено:

На день обследования на комплексе имелось 6827 голов крупного рогатого скота, в том числе телят с 10-суточного до 6-месячного возраста 2650, молодняка от 6- до 12-месячного возраста 1896, молодняка старше года 2281.

Комплекс был построен в соответствии с Общероссийскими нормами технологического проектирования предприятий крупного рогатого скота.

Территория комплекса не зонирована, что является нарушением п. 1.5 Ветеринарно-санитарных правил для специализированных хозяйств по откорму крупного рогатого скота и выращиванию ремонт-

ных телок, утвержденных 30 августа 1993 г.

Планирование строительства автомобильной дороги на расстоянии 100 м от комплекса является нарушением п. 1.3 Правил.

Использование дезбарьера и изолятора не по целевому назначению является нарушением пунктов 1.6 и 2.3 Правил.

Механическая очистка автомобильного транспорта после завоза телят на комплекс без должной дезинфекции является нарушением п. 4.6.4 Правил.

Отбор и прием телят заведующим комплексом также противоречит п. 4.4 Правил, в котором предусмотрено, что эти функции должны осуществлять ветеринарные специалисты и зоотехники.

На день обследования другие положения Правил в основном соблюдаются во всех помещениях, за исключением одного корпуса. В корпусе, где содержатся телята, завезенные из СПК «Восход», сырость, неисправна вентиляционная система, антисанитарные условия.

Поголовье крупного рогатого скота, находящееся на комплексе, имеет среднюю и вышесредней упитанность, за исключением телят группы, завезенной из СПК «Восход». В этой группе, которая находится в карантинном помещении, имелось 14 телят ниже средней и истощенной упитанности.

18 марта в карантинном помещении произошел падеж 7 телят в возрасте 40 - 45 суток. Эта группа телят была завезена из СПК «Восход» 17 апреля 2005 г. и размещена в двух групповых клетках по 15 гол.

При комиссионном вскрытии трупов телят установлено: общее истощение, очаговая пневмония, катаральное воспаление бронхов. В патологических материалах, взятых из трупов телят, возбудителей инфекционных болезней не выделено.

При клиническом осмотре телят в карантинном помещении наблюдали кашель, хрипы, слизистые истечения из носовых полостей, повышение температуры тела на 0,5-1,5 °С.

Закключение.

На комплексе по откорму крупного рогатого скота обнаружен ряд нарушений Ветеринарно-санитарных правил для специализированных хозяйств по откорму крупного рогатого скота и выращиванию ремонтных телок (пп. 1.3, 1.5, 1.6, 2.3, 4.4, 4.6.4).

Из СПК «Восход» завезено 30 телят, больных бронхопневмонией. Заболевание и падеж происходили из-за завоза больных телят и неудовлетворительных условий их содержания в карантинном помещении.

Предложения:

Обеспечить неукоснительное соблюдение Ветеринарно-

санитарных правил для этого типа сельскохозяйственных предприятий.

Завоз телят на комплекс осуществлять только при участии ветеринарного врача. Заболевших телят лечить с применением современных средств, патогенетической и медикаментозной терапии, рекомендованной при бронхопневмонии.

В карантинном помещении осуществить ремонтные работы для восстановления вентиляционного устройства, ликвидации сырости и антисанитарных условий до завоза следующей партии телят.

Главный государственный ветеринарный инспектор Чердаклинского района Михайлов М.И.

Главный ветеринарный врач СПК «Красный Октябрь» Н.П. Захаров

Председатель СПК «Красный Октябрь» М. М. Лапшин

Вопросы для самопроверки.

1. В каких случаях составляется акт ветеринарно-санитарного обследования хозяйства?

2. Какова структура акта ветеринарно-санитарного состояния хозяйства?

Раздел 4. Экономика ветеринарных мероприятий.

Занятие №21

Тема: Экономический ущерб и методика его расчета.

Цель занятия: Освоение методики расчета экономического ущерба, причиняемого болезнями сельскохозяйственных животных.

Для оценки экономической эффективности ветеринарных мероприятий используется система показателей: фактический и предотвращенный экономический ущерб; экономический эффект, полученный в результате проведения ветеринарных мероприятий; экономический эффект на 1 руб. затрат; окупаемость капиталовложений; суммарный

индекс; производительность труда ветеринарных специалистов.

Под экономическим ущербом в животноводстве понимают потери, обусловленные болезнями животных и выраженные в денежной форме.

Предотвращенный ущерб — это экономический результат проведения ветеринарных мероприятий, характеризующий размер предотвращения возможных потерь продуктов животного происхождения при той или иной болезни за счет оперативного проведения мероприятий, применения новых эффективных методов и средств их осуществления.

Затраты на проведение ветеринарных мероприятий — совокупность всех расходов, связанных с осуществлением ветеринарных мероприятий: оплата труда ветеринарных работников, стоимость препаратов и средств ветеринарного назначения, затраты на содержание технических средств оборудования.

Под экономической эффективностью понимают сумму предотвращенного ущерба в животноводстве, экономию трудовых и материальных затрат и экономию в смежных отраслях производства.

Суммарный индекс эффективности ветеринарных мероприятий — это обобщающий статистический показатель, характеризующий уровень эффективности ветеринарных мероприятий в различных хозяйствах, степень эффективности разных методов и средств профилактики болезней животных, способов лечения больных животных.

Под производительностью труда ветеринарных специалистов понимают степень плодотворности их труда.

Содержание:

Болезни сельскохозяйственных животных обуславливают различные виды экономического ущерба: от падежа, вынужденного убоя и вынужденного уничтожения живот-

ных, снижения продуктивности и ценности животных, снижения качества продукции, браковки и изъятия продуктов животного происхождения, недополучения приплода и т. д.

Экономический ущерб от падежа, вынужденного убоя и уничтожения животных определяют по формулам

$$У_1 = М*Ж*Ц - Сф;$$

$$У_1 = М*(Сп + Вп*Т*Ц) - Сф$$

где: $У_1$ - ущерб от падежа, вынужденного убоя взрослых животных, р.;

$М$ - число павших животных;

$Ж$ - средняя живая масса одного животного, кг;

$Ц$ - средняя цена единицы продукции, р.;

$Сф$ - фактическая денежная выручка от реализации продуктов убоя или трупного сырья, р.;

$У_1$ - ущерб от падежа, вынужденного убоя молодняка животных (телят до 6 мес, поросят, ягнят до 4 мес), р.;

$Сп$ - стоимость приплода при рождении, р.;

$Вп$ - среднесуточный прирост животных; продукция; $Т$ - продолжительность жизни молодняка, дней.

Примеры. 1. От эмфизематозного карбункула пало 2 коровы с живой массой в среднем по 250 кг. Средняя цена 1 кг массы коровы средней упитанности 50 р. Трупы животных уничтожены путем сжигания. Ущерб от падежа коров составил:

$$У_1 = М*Ж*Ц - Сф$$

2. В хозяйстве пало 10 телят в возрасте 30 дней, 30 поросят и 20 ягнят в возрасте 2 мес. Стоимость теленка при рождении равна 2166 р., поросенка — 545, ягненка — 336,4 р. Среднесуточный прирост составляет у телят 0,6 кг, у поросят 0,3 и у ягнят 0,2 кг. Денежная выручка от реализации кожевенного сырья телят равна 2 тыс. р., ягнят — 4 тыс. р. Экономический ущерб составил:

от падежа телят:

$$Y_{1T} = M \cdot (C_{\Pi} + B_{\Pi} \cdot T \cdot \Pi) - C_{\Phi} = 10 \cdot (2166 + 0,6 \cdot 30 \cdot 40) - 2000 = 26\ 860 \text{ р.};$$

от падежа поросят;

$$Y_{1\Pi} = 30 \cdot (545 + 0,3 \cdot 60 \cdot 50) - 0 = 43\ 350 \text{ р.};$$

от падежа ягнят:

$$Y_{1Я} = 20 \cdot (336,4 - 0,2 \cdot 60 \cdot 40) - 4000 = 12\ 328 \text{ р}$$

Общий экономический ущерб составил: $Y_1 + Y_2 + Y_3$

Экономический ущерб от снижения продуктивности (Y_2) определяют по формуле:

$$Y_2 = M_3 \cdot (B_3 - B_6) \cdot T \cdot \Pi,$$

где M_3 — число заболевших животных, гол.;

B_3 — средняя продуктивность здоровых животных, кг;

B_6 — средняя продуктивность больных животных, кг; T — продолжительность переболевания животных, дней; Π — средняя цена единицы продукции, р.

Примеры. 1. Заболело ящуром 100 коров. Карантин был снят через 30 дней. Среднесуточная продуктивность благополучного стада коров составила 12 кг, неблагополучного — 5 кг, цена 1 кг молока 6 р. Экономический ущерб от снижения продуктивности составил:

$$Y_2 = M_3 \cdot (B_3 - B_6) \cdot T \cdot \Pi$$

$$100 \cdot (12 - 5) \cdot 30 \cdot 6 = 126 \text{ тыс. р.}$$

2. В свинарнике, не благополучном по аскаридозу, находилось 500 подвинков. Среднесуточная продуктивность здоровых свиней составила 0,45 кг, больных — 0,22 кг. Цена 1 кг живой массы свиней 50 р. Экономический ущерб от снижения прироста массы составил:

$$Y_2 = 500 \cdot (0,45 - 0,22) \cdot 60 \cdot 50 = 345 \text{ тыс. р.}$$

Экономический ущерб от потери племенной ценности животных (Y_3) определяется по формуле

$$Y_3 = M_y \cdot (\Pi_{\Pi} - \Pi_y),$$

где M_y - число животных, утративших племенную ценность;

Цп - цена одного племенного животного, р.;

Цу - цена одного животного, утратившего племенную ценность, р.

Пример. В племенном хозяйстве из-за туберкулеза была запрещена продажа племенного молодняка. До возникновения туберкулеза племхоз ежегодно продавал 2000 голов бычков и телочек средней массой 300 кг по цене 50 тыс. р. В течение двух лет продано на мясо 4000 животных по цене в среднем 12 тыс. р.

Экономический ущерб от потери племенной ценности животных составил:

$$У_3 = Му*(Цп - Цу) = 4000*(50 \text{ тыс.} - 12 \text{ тыс.}) = 152 \text{ млн р.}$$

Экономический ущерб от снижения качества продуктов животного происхождения (У4) определяется по формуле

$$У_4 = Вр *(Ц - Цб),$$

где Вр — количество продуктов животного происхождения пониженного качества, кг;

Ц — средняя цена единицы продукции, р.; Цб — цена единицы продуктов пониженного качества, р.

Пример. Коровы болели катаральным маститом, вследствие чего 1200 ц молока продано по средней цене 4 р. за 1 кг. Средняя цена реализации 1 кг молока здоровых коров составила 6 р.

Экономический ущерб от снижения качества молока составил:

$$У_4 = 120 \text{ 000} * (6 - 4) = 240 \text{ тыс. р.}$$

Экономический ущерб от потери приплода животных (У5) определяется по формуле

$$У_5 = (Кр*Рв-Рф)*Сп,$$

где Кр — коэффициент рождаемости, принятый по плановому показателю;

Рв — возможный контингент маток для расплода по

видам животных;

Рф — фактическое количество родившихся телят, поросят, ягнят, жеребят и т. д., голов;

Сп — стоимость приплода при рождении (р.), которая определяется по формулам:

$$Ст = 3,61Ц$$

$$Сп = 10,9Ц$$

$$Ся = 0,84Ц:Пя;$$

$$Сж = 80 Сзд,$$

где Ст - стоимость теленка;

Сп - стоимость поросенка;

Ся - стоимость ягненка;

Сж - стоимость жеребенка при рождении, р.; 3,61 - количество молока, ц; 10,9 - количество прироста массы свиньи, ц; 0,84 - количество шерсти, которое можно получить за счет кормов, расходуемых на образование приплода одной коровы молочных пород, основной свиноматки, овцематки шерстных пород, кг;

Ц - цена единицы продукции, р.;

Пя - выход ягнят на овцематку; 80 - число коне-дней, равное по затратам кормов образованию приплода кобылицы;

Сзд - себестоимость коне-дня, р.

Пример. В хозяйстве имелось 700 коров и нетелей, 300 свиноматок и 5000 овцематок. В результате заболевания животных бруцеллезом получено всего 450 телят, 3800 поросят, 4200 ягнят. Коэффициент рождаемости по плановому показателю составил в свиноводстве 18, скотоводстве - 1, овцеводстве - 1,2. Цена 1 кг молока первого сорта 6 р., прироста массы свиней 50 р., 1 кг шерсти 350 р.

Стоимость теленка равна: $Ст = 3,61Ц = 3,61 * 600 = 2166$ р.

Стоимость поросенка:

$$Сп = 10,9 * 50 = 545 \text{ р.}$$

Стоимость ягненка равна:

$$Ся = 0,84Ц; \text{ Пя} = 0,84 \cdot 350 : 1,1 = 323,4 \text{ р.}$$

Экономический ущерб от недополучения телят составил:

$$У_5 = (Кр \cdot Рв - Рф) \cdot Сп = (1 \cdot 700 - 450) \cdot 2166 = 541,5 \text{ тыс. р.}$$

Экономический ущерб от недополучения поросят составил:

$$У_5 = (18 \cdot 300 - 3800) \cdot 545 = 872 \text{ тыс. р.}$$

Экономический ущерб от недополучения ягнят составил:

$$У_5 = (1,2 \cdot 5000 - 4200) \cdot 323,4 = 582,12 \text{ тыс. р.}$$

Экономический ущерб от браковки пораженных туш, органов и других продуктов животного происхождения ($У^6$) определяется по формуле:

$$У_6 = Вб \cdot Ц - Сф,$$

где Вб - количество продуктов, выбракованных из-за различных поражений, кг;

Ц - цена единицы продукции, сырья, р.;

Сф - стоимость продуктов, полученных после переработки, р.

Пример. На мясокомбинате на санитарную переработку направлена говядина в количестве 200 т. Реализационная цена 1 т мяса равна 80 тыс. р. В результате переработки мяса получены консервы на сумму 11,2 млн р.

Экономический ущерб от браковки продукции составил:

$$У_7 = 200 \cdot 80 \text{ тыс.} - 11,2 \text{ млн} = 4,8 \text{ млн р.}$$

Общую сумму экономического ущерба, причиняемого той или иной болезнью, определяют по формуле:

$$У = У_1 + У_2 + У_3 + У_4 + У_5 + У_6$$

Вопросы для самопроверки.

1. Дайте определение экономического ущерба?
2. Методика расчета экономического ущерба от паде-

жа, вынужденного убоя и уничтожения животных.

3.Методика расчета экономического ущерба от снижения продуктивности.

4.Методика расчета экономического ущерба от потери племенной ценности животных.

5.Методика расчета экономического ущерба от снижения качества продуктов животного происхождения.

6.Методика расчета экономического ущерба от потери приплода животных.

7.Методика расчета экономического ущерба от браковки пораженных туш, органов и других продуктов животного происхождения.

Занятие №22

Тема: Затраты на проведение ветеринарных мероприятий. Методика учета.

Цель занятия: Освоение методики учета затрат ветеринарных мероприятий.

В современных условиях учитывают следующие виды затрат на; ветеринарные мероприятия: материальные затраты, расходы на оплату труда, единый социальный налог, амортизацию основных средств ветеринарной службы, ремонт основных средств ветеринарной службы, затраты по организации производства и управлению, прочие расходы.

К материальным затратам относят стоимость использованных биопрепаратов, медикаментов, дезинфицирующих средств, перевязочных материалов, инструментов, оборудования, топлива, электроэнергии, горюче-смазочных материалов, строительных материалов, израсходованных на ветеринарно-санитарный ремонт. сооружение временных убойных площадок, пастеризационных помещений, пропускных пунктов, шлагбаумов, дезбарьеров, транспортные услуги сторонних организаций по перевозкам ве-

ветеринарных грузов, стоимость тары, упаковки. Цены на них устанавливает торгово-промышленное агентство «Зооветснабпром». Материальные затраты (Мз) рассчитывают по формуле:

$$Мз = М * Ц,$$

где М - количества использованных материалов;

Ц - цена единицы использованных материалов, р.

К расходам на оплату труда (От) относят основную, дополнительную заработную плату ветеринарных работников, других рабочих и служащих ветеринарного учреждения, а также подсобных рабочих, привлекаемых к проведению ветеринарных мероприятий; натуральную оплату труда; надбавки и доплаты к тарифным ставкам и окладам; премии; стоимость бесплатно предоставляемых коммунальных услуг, спецодежды, спецобуви, оплату очередных и дополнительных отпусков, выплаты по районным коэффициентам, надбавки к зарплате, предусмотренные за непрерывный стаж работы в районах Крайнего Севера, оплату отпусков студентам вечерних и заочных вузов и т. д. Учитывают их по формуле:

$$От = Зпл + Отн + НД + Пр + Ску + Ссо + Оот,$$

где Зпл - заработная плата основная, дополнительная, р.;

Отн - оплата натуральная, р.;

НД - надбавки и доплаты к окладам, по районным коэффициентам, за непрерывный стаж работы в районах Крайнего Севера, р.;

Пр - премии, р.;

Ску - стоимость бесплатных коммунальных услуг, р.;

Ссо - стоимость бесплатной спецодежды и спецобуви, р.;

Оот - оплата очередных, дополнительных, студенческих отпусков, р.

При проведении отдельных мероприятий требуется

рассчитывать заработную плату ветеринарных специалистов за короткий промежуток времени (за 1 ч, 1 мин). В этом случае месячный должностной оклад делят на 25,6 дня и устанавливают дневную ставку ветеринарного специалиста. Делением дневной ставки на 7 ч определяют часовую ставку и т. д.

Единый социальный налог (Есн) учитывают по формуле:

$$\text{Есн} = \text{От} * \text{Несн} : 100,$$

Где От - фонд оплаты труда ветеринарных работников, р.;

Несн - норматив единого социального налога, установленный Правительством РФ, %.

Амортизацию основных фондов (Аос) учитывают по формуле:

$$\text{Аос} = \text{Сос} * \text{Нам} : 100,$$

где Сос - стоимость основных средств ветеринарной службы, р.;

Нам - норматив амортизации основных средств ветеринарной службы, установленный с учетом оптимального срока их эксплуатации, %.

Затраты на ремонт основных средств (Рос) ветеринарной службы учитывают по данным бухгалтерского учета по формуле:

$$\text{Рос} = \text{Мз} + \text{От},$$

где Мз - материальные затраты, использованные в процессе ремонта основных средств ветеринарной службы, р.;

От - оплата труда работников по ремонту основных средств ветеринарной службы, р.

Затраты по организации производства и управлению ветеринарной деятельностью (Зопу) включают зарплату руководителей, бухгалтеров, кассиров, шоферов легковых автомобилей, содержание легкового автотранспорта и т. д.

Учитывают их по формуле:

$$\text{Зопу} = \text{От} + \text{Зсод},$$

Где От - оплата труда административно-управленческого персонала, р.;

Зсод - затраты на содержание легкового автотранспорта и т. д., р.

В состав прочих расходов включают вознаграждения за изобретения и рационализаторские предложения и т.д.

Учет прочих расходов (Зпр) ведут по формуле:

$$\text{Зпр} = \text{Оиз} + \text{Оком} + \text{Опод} + \text{Оох} + \text{Ороб} + \text{Освц} + \text{Оар},$$

где Оиз - вознаграждения за изобретения и рационализаторские предложения, р.;

Оком - оплата командировочных расходов, р.;

Опод - оплата подъемных, р.;

Оох - плата за пожарную и сторожевую охрану, р.;

Ороб - плата за гарантированный ремонт и обслуживание ветеринарного оборудования, р.;

Освц - оплата услуг связи и вычислительного центра, р.: Оар - оплата аренды помещений; р.

Общую сумму затрат (Зв) на ветеринарные мероприятия определяют сложением всех видов расходов по формуле:

$$\text{Зв} = \text{Мз} + \text{От} + \text{Есн} + \text{Аос} + \text{Рос} + \text{Зопу} + \text{Зпр}.$$

Следует отметить, что при проведении ветеринарных мероприятий не всегда требуется знать все виды затрат. Ряд мероприятий осуществляется без использования основных средств ветеринарной службы, поэтому их амортизацию и затраты на ремонт не учитывают.

Пример. В акционерном обществе на осуществление ветеринарного обслуживания фермы крупного рогатого скота затрачено материальных средств на 50 тыс. р., на оплату труда — 40 тыс. р. Норматив отчислений единого социального налога (Есн) — 35,8 %, Амортизация основных средств — 5 тыс. р., ремонт основных средств — 4 тыс.

р.

Затраты по организации производства и управлению составляют 10 тыс. р., прочие затраты — 7 тыс. р.

Общие затраты на ветеринарное обслуживание фермы крупного рогатого скота составляют:

$$Зв = 50\,000 + 40\,000 + 14320 + 5000 + 4000 + 10\,000 + 7000 = 130,32 \text{ тыс. р.}$$

2. Пример для самостоятельного решения.

На вакцинацию животных израсходовано: на приобретение сибирезязвенной вакцины СТИ- 10 тыс. доз по цене 9 руб. за одну дозу, этилового спирта – 2 л по цене-60 руб. за 1 литр, ваты -1кг по цене 50 руб. за 1 кг, шприцев-5 штук по цене 50 руб, инъекционных игл-20 штук по цене 0,3 руб. Определить затраты на материалы, расходуемые на вакцинацию животных против сибирской язвы.

Вопросы для самопроверки.

1. Из каких статей состоят материальные затраты?
2. Что понимается под трудовыми затратами?
3. Что такое единый социальный налог?

Занятие №23

Тема: Предотвращенный экономический ущерб. Методика определения.

Цель занятия: Освоение методики определения предотвращенного экономического ущерба.

Предотвращенный экономический ущерб определяется с использованием базы, включающей средние показатели заболеваемости, летальности животных, удельной величины потерь основной продукции.

Коэффициент заболеваемости в неблагополучных стадах хозяйств характеризует заболеваемость животных в естественных условиях, когда по тем или иным причинам предварительно не проводились профилактические мероприятия.

Коэффициент заболеваемости $\{K_3\}$ определяют делением количества заболевших животных в условиях естественного течения болезни на количество восприимчивых животных в этих хозяйствах. Этот коэффициент используют при определении ущерба, предотвращенного благодаря осуществлению профилактических и оздоровительных мероприятий в хозяйствах.

Коэффициент заболеваемости в регионе (K_{32}) определяют делением количества заболевших животных в регионе на количество имеющихся животных. Этот коэффициент используют при определении эффективности ветеринарных мероприятий в районах, областях, краях и республиках.

Коэффициент летальности (K_4) устанавливают путем деления количества павших животных на количество заболевших.

Удельную величину потерь основной продукции на одно заболевшее животное (Y_4) определяют делением общего объема условной основной продукции (молока, жи-

вой массы и т. д.) на количество заболевших животных. Такие величины установлены при инфекционных и различных болезнях животных сотрудниками кафедры организации и экономики ветеринарного дела Казанской государственной академии ветеринарной медицины им. Н. Э. Баумана И. Н. Никитиным, Н. М. Василевским, А. И. Акмуллиным; инвазионных болезнях — профессором Р.Т. Сафиуллиным (Московская государственная академия ветеринарной медицины и биотехнологии им. К. И. Скрябина) с участием профессора А.Х.Волкова (Казанская государственная академия ветеринарной медицины им. Н.Э. Баумана). Их применяют при определении ущерба, предотвращенного в результате проведения профилактических или оздоровительных мероприятий.

Ущерб, предотвращенный в результате профилактики и ликвидации болезней животных (Пу) в хозяйстве, определяют по разнице между потенциальным и фактическим экономическим ущербом по формуле:

$$Пу_1 = Mo * Kз * Kп * Ц - У,$$

где Mo - общее поголовье восприимчивых или наличных животных в хозяйстве;

$Kз$ - коэффициент заболеваемости животных;

$Kп$ - удельная величина потерь основной продукции в расчете на одно заболевшее животное, кг, ц;

$Ц$ - средняя цена единицы продукции, р.;

$У$ - фактический экономический ущерб, р.

Пример. В хозяйстве профилактическим обработкам против болезни Ауески подвергнуто 2000 свиней. Коэффициент заболеваемости - 0,5, удельная величина потерь продукции - 19,3 кг, цена 1кг живой массы -50 р. Предотвращенный ущерб составляет:

$$2000 * 0,5 * 19,3 * 50 - 0 = 965 \text{ тыс. р.}$$

Ущерб, предотвращенный в результате лечения больных животных, определяют разницей между возможным

экономическим ущербом от падежа и фактическим ущербом, причиненным болезнью в результате переболевания и падежа животных, по формуле:

$$Пу_2 = M_{заб} * K_{л} * Ж * Ц - У,$$

где $M_{заб}$ - количество заболевших животных, подвергнутых лечению;

$K_{л}$ - коэффициент летальности животных;

$Ж$ - средняя живая масса животных, кг;

$Ц$ - цена единицы продукции, р.;

$У$ - фактический экономический ущерб, р.

Пример. Подвергнуто лечению 100 поросят, больных гастроэнтеритом. Коэффициент летальности - 0,081; средняя живая масса одного поросенка 30 кг, цена 1 кг 50 р.; фактический экономический ущерб - 5 тыс. р.

Ущерб, предотвращенный в результате лечения больных животных:

$$100 * 0,081 * 30 * 50 - 5000 = 7150 \text{ р.}$$

Ущерб, предотвращенный в результате профилактики и ликвидации болезней животных ($Пу_3$) в регионе, определяют по формуле:

$$Пу_3 = (M_0 * K_{з2} - M_{заб}) K_{п} * Ц,$$

где M_0 - количество восприимчивых животных в регионе (районе, области, крае, республике и т. д.);

$K_{з2}$ - коэффициент возможной заболеваемости животных в регионе;

$M_{заб}$ - количество заболевших животных в регионе, гол.;

$K_{п}$ - удельная величина потерь основной продукции в расчете на одно заболевшее животное, кг, ц;

$Ц$ - цена единицы продукции, р.

Ущерб, предотвращенный в результате хирургической операции животным, определяют по формуле:

$$Пу_4 = M_x * Ц - C_{ф},$$

где M_x - количество животных, подвергнутых хирур-

гической операции, гол.;

Ц - средняя стоимость одного животного (балансовая или по ценам реализации), р.;

Сф - возможная денежная выручка при вынужденном убое оперируемых животных, р.

Вопросы для самопроверки.

1.Методика расчета ущерба, предотвращенного в результате профилактики и ликвидации болезней животных в хозяйстве.

2.Методика расчета ущерба, предотвращенного в результате лечения больных животных.

3.Методика расчета ущерба, предотвращенного в результате профилактики и ликвидации болезней животных в регионе.

4.Методика расчета ущерба, предотвращенного в результате хирургической операции животным.

Занятие №24

Тема: Экономическая эффективность противоэпизоотических мероприятий.

Цель занятия: Освоение методики определения экономической эффективности ветеринарных мероприятий при инфекционных болезнях животных.

Экономический эффект, получаемый в результате проведения ветеринарных мероприятий (Эв), определяют по формуле

$$\text{Эв}=\text{Пу}+\text{Дс}+\text{Эз}-\text{Зв},$$

где Пу - ущерб, предотвращенный в результате проведения ветеринарных мероприятий, р.; Дс - стоимость, полученная дополнительно за счет увеличения количества и повышения качества продукции; Эз - экономия трудовых и материальных затрат в результате применения более эффективных ветеринарных мероприятий; Зв – затраты на

проведение ветеринарных мероприятий.

Дополнительная стоимость (Дс), полученная за счет увеличения количества и качества продукции, определяется по формуле:

$$Дс = (Впо - Впэ) * Ан,$$

здесь Впо и Впэ - стоимость продукции, полученной при применении более эффективных и эталонных ветеринарных мероприятий, р.;

Ан - объем новых, более эффективных мероприятий.

Экономия трудовых и материальных затрат (Эз) определяется по формуле:

$$Эз = ((Сб + Ен * Кб) - (Сн + Ен * Кн)) Ан,$$

здесь Сб и Сн - текущие производственные затраты на ветеринарные мероприятия соответственно в базовом и новом вариантах (периодах) в расчете на одно обработанное животное (единицу работы);

Ен - нормативный коэффициент эффективности капитальных вложений, равный 0,15;

Кб и Кн – удельные, капитальные вложения на единицу работы соответственно в базовом и новом вариантах (периодах);

Ан - объем ветеринарной работы, выполняемой с применением новых средств и методов профилактики, ликвидации болезней и лечения животных.

Экономическую эффективность ветеринарных мероприятий на рубль затрат (Эр) определяют по формуле:

$$Эр = Эв : Зв,$$

где Эв - экономический эффект, р.;

Зв - затраты на проведение ветеринарных мероприятий, р.

Для профилактики и ликвидации инфекционных болезней животных затрачиваются большие средства, которые необходимо рационально использовать. Расчет экономической эффективности профилактических и оздорови-

тельных мероприятий, а также способов ликвидации инфекционных болезней, способов лечения больных животных ведут с использованием коэффициентов заболеваемости, летальности, удельных величин потерь основной продукции.

Особенности определения экономической эффективности ветеринарных мероприятий при инфекционных болезнях животных показаны на примере.

Пример. Определение экономической эффективности профилактических и оздоровительных мероприятий при болезни Ауески свиней.

Условия задания:

1. В акционерном обществе «Восход» имелось 6 тыс. свиней, из них заболело болезнью Ауески 800, пало 150, вынужденно убито 270, абортировало 14 свиноматок при среднем коэффициенте рождаемости 10. Средняя живая масса свиней 100 кг, среднесуточный прирост массы здоровых свиней 0,45 кг, больных 0,2 кг, средняя продолжительность заболевания 30 дней. Цена реализации 1 кг живой массы свиней 50 р. Денежная выручка от реализации продуктов вынужденно убитых свиней составила 900 тыс. р. На оздоровительные мероприятия затрачено материальных средств на сумму 70 тыс. р., на оплату труда — 100 тыс. р., единый социальный налог — 35,8 %, амортизация основных средств — 10 тыс. р., ремонт основных средств — 10 тыс. р., расходы на управление ветеринарной службы — 17 тыс. р., прочие расходы — 1 тыс. р.

В сельском районе имелось 100 тыс. свиней, которые подвергнуты профилактическим обработкам против болезни Ауески. За год заболело 200 свиней. Коэффициент заболеваемости свиней в регионе составляет 0,0239, удельная величина потерь основной продукции в расчете на одну заболевшую свинью 19,3 кг. Затраты на профилактику болезни Ауески составили 210 тыс. р.

Решение.

1. Расчет экономического ущерба, причиненного болезнью Ауески свиней:

от падежа свиней:

$$Y_1 = \text{МЖЦ} - \text{Сф} = 150 * 100 * 5 - 0 = 750\ 000 \text{ р.};$$

от вынужденного убоя свиней:

$$Y_1 = \text{МЖЦ} - \text{Сф} = 270 * 100 * 50 - 900\ 000 = 450\ 000 \text{ р.};$$

от снижения прироста живой массы свиней:

$$Y_2 = \text{Мз} * (\text{Вз} - \text{Вб}) * \text{Г} * \text{Ц} = 380 * (0,45 - 0,2) * 30 * 50 = 142\ 500 \text{ р.};$$

от потери приплода:

$$\text{Сп} = 10,9 \text{ Ц} = 10,9 * 50 = 545 \text{ р.}$$

$$Y_6 = (10 * 14 - 0) * 545 = 76\ 300 \text{ р.},$$

общая сумма экономического ущерба:

$$Y_{\text{общ}} = Y_1 + Y_2 + \dots + Y_0 = 750\ 000 + 450\ 000 + 142\ 500 + 76\ 300 = 1\ 398\ 800 \text{ р.}$$

2. Расчет затрат на проведение противозoonотических оздоровительных мероприятий:

определение размера единого социального налога:

$$\text{Есн} = \text{От} * 35,8 : 100 = 100\ 000 * 35,8 = 35\ 800 \text{ р.};$$

определение общей суммы затрат на проведение оздоровительных мероприятий:

$$\text{Зв} = \text{Мз} + \text{От} + \text{Есн} + \text{Аос} + \text{Рос} + \text{Зопу} + \text{Зпр} = 170\ 000 + 100\ 000 + 35\ 800 + 10\ 000 + 10\ 000 + 17\ 000 + 7\ 000 = 249\ 800 \text{ р.}$$

3. Определение экономической эффективности оздоровительных мероприятий при болезни Ауески свиней:

ущерб, предотвращенный в результате ликвидации болезни Ауески свиней в акционерном обществе «Восход»

$$\text{Пу} = \text{Мо} * \text{Кз} * \text{Кп} * \text{Ц} - Y_{\text{общ}} = 6000 * 0,5 * 19,3 * 50 - 1\ 398\ 800 = 149\ 6200 \text{ р.};$$

экономический эффект, полученный в результате проведения оздоровительных мероприятий:

$$\text{Эв} = \text{Пу}_1 + \text{Дс} + \text{Эз} - \text{Зв} = 1\ 496\ 200 + 0 + 0 - 249\ 800 =$$

1 246 400 р.;

экономическая эффективность оздоровительных мероприятий в расчете на 1 р. затрат:

$$Эр = Эв : Зв = 1\,246\,400 : 249\,800 = 4,97 \text{ р.}$$

4.Определение экономической эффективности профилактических мероприятий против болезни Ауески свиней в сельском районе отводится для самостоятельного решения.

Вопросы для самопроверки.

1.Из каких составных частей состоит экономическая эффективность ветеринарных мероприятий?

2.Методика определения коэффициента заболеваемости животных.

3.Методика определения коэффициента летальности животных.

4.Решить задачу.

Занятие №25

Тема: Экономическая эффективность ветеринарных мероприятий при инвазионных болезнях животных.

Цель занятия: Освоение методики определения экономической эффективности ветеринарных мероприятий при инвазионных болезнях животных.

Для определения профилактических и оздоровительных противопаразитарных мероприятий затрачиваются значительные материальные, денежные и трудовые ресурсы государственной и производственной ветеринарной службы. Эффективность использования их можно установить путем определения экономических показателей. Нормативные данные, используемые при определении экономической эффективности противопаразитарных мероприятий, установленные по данным ВИГИС и КТАВМ профессором Р. Т. Сафиуллиным с участием профессора А.Х.

Волкова, представлены в таблице 2.

Особенности определения экономической эффективности противогельминтозных мероприятий приведены на примере.

Пример. Определение экономической эффективности оздоровительных противоаскаридозных мероприятий.

Условие задания:

В акционерном обществе имелось 4000 свиней, из них поражены аскаридозом 200 свиноматок и 800 подсвинков. Пало 8 подсвинков со средней массой 80 кг. Среднесуточный прирост больных свиней составил 200 г, здоровых — 400 г. Через 30 дней после дегельминтизации продуктивность свиней сравнялась. Затраты на противоаскаридозные мероприятия составили 160 тыс. р. Цена реализации 1 кг свиньи составила 50 р.

Решение:

экономический ущерб от падежа свиней:

$$У = М * Ж * Ц = 7 * 80 * 50 = 28 \text{ тыс. р.};$$

ущерб от снижения прироста живой массы:

$$У_2 = М_3(В_3 - В_6)Т * Ц = 800(0,4 - 0,2)30 * 50 = 240 \text{ 000 р.};$$

общий ущерб:

$$У_{\text{общ}} = У + У_2 = 28 \text{ 000} + 240 \text{ 000} = 268 \text{ тыс. р.};$$

предотвращенный ущерб:

$$П_{у1} = М_0К_{зу}К_{п} * Ц - У = 4000 * 0,47 * 7,5 * 50 - 268 \text{ 000} = 437 \text{ 000 р.};$$

экономический эффект, полученный в результате осуществления противоаскаридозных мероприятий:

$$Эв = П_{у1} - Зв = 437 \text{ 000} - 160 \text{ 000} = 277 \text{ 000 р}$$

экономическая эффективность противоаскаридозных оздоровительных мероприятий:

$$Эр = Эв : Зв = 277 \text{ 000} : 160 \text{ 000} = 1,73 \text{ р.}$$

Вопросы для самопроверки.

1. Методика расчета экономической эффективности ветеринарных мероприятий при инвазионных болезнях жи-

ВОТНЫХ.

Занятие №26

Тема: Экономическая эффективность ветеринарных мероприятий при незаразных болезнях животных.

Цель занятия: Освоение методики определения экономической эффективности при незаразных заболеваниях.

Нормативные показатели, используемые при экономической оценке эффективности лечебно-профилактических мероприятий при незаразных болезнях, установленные кафедрой организации и экономики ветеринарного дела Казанской государственной академии ветеринарной медицины.

Пример. Определение экономической эффективности лечебно-профилактических мероприятий при бронхопневмонии телят.

Условие задания:

В АО «Прогресс» имелось 650 телят в возрасте до шести месяцев, из них заболело бронхопневмонией 120 и пало 6. Среднесуточный прирост массы здоровых телят составил 0,7кг, больных- 0,12 кг. Продолжительность заболевания 10 дней. Цена реализации 1 кг живой массы крупного рогатого скота 40 р. Денежная выручка от реализации шкур павших телят 1,3 тыс. р. На проведение лечебно-профилактических мероприятий затрачено 20 тыс. р. Стоимость теленка при рождении 2166 р.

Решения. 1. Расчет ущерба ($У_7$), причиненного бронхопневмонией телят в АО «Прогресс»

от падежа телят:

$$U_1 = M(C_{\text{п}} + V_{\text{п}} * T * Ц) - C_{\text{ф}} = 6(2166 + 0,7 * 120 * 40) - 1300 = 31\ 256\text{р.};$$

от снижения прироста массы телят:

$$U_2 = M_z(V_z - V_b)T * Ц = 114(0,7 - 0,12) * 10 * 40 = 26\ 128,8$$

р.;

общий ущерб:

$$У_{\text{общ}} = У + У = 31\,256 + 26\,128,8 = 57\,384,8 \text{ р.}$$

2. Определение экономической эффективности лечебно-профилактических мероприятий против бронхопневмонии телят:

ущерб, предотвращенный за счет проведения лечебно-профилактических мероприятий

$$Пу_1 = Mo * K_{3x} * K_{п} * Ц-У = 650 * 0,17 * 28 * 40 - 57\,384,8 = 66\,375,2 \text{ р.};$$

экономическая эффективность лечебно-профилактических мероприятий в расчете на 1 р. затрат:

$$Эр = Эв : Зв \gg 46\,375,2 : 20\,000 = 2,32 \text{ р.}$$

Вопросы для самопроверки.

1. Как определяют показатели экономической эффективности ветеринарных мероприятий: общий экономический эффект, эффективность на 1 р. затрат, производительность труда, суммарный индекс?

2. Каковы особенности определения экономической эффективности способов лечения больных животных при незаразных болезнях?

Занятие №27

Тема: Ветеринарный надзор, его цели и задачи, виды и методы.

Цель занятия: Изучение видов и методов ветеринарного надзора в различных отраслях народного хозяйства.

Содержание:

1. Изучить виды и методы ветеринарного надзора.
2. Изучить структуру ветеринарного надзора.
3. Изучить положение об ответственности за нарушение ветеринарного надзора.
4. Выписать сопроводительный документ на реализа-

цию животных.

5. Составить протокол и постановление на штраф при нарушении ветеринарного законодательства. Выписать квитанцию.

Под ветеринарным надзором понимают систему постоянного контроля, проводимого ветеринарными специалистами в различных отраслях производства, торговли, транспорта.

Цели ветеринарного надзора;

предотвращение и пресечение нарушений ветеринарных правил;

предупреждение последствий, связанных с нарушением ветеринарных правил;

обеспечение производства безопасных в ветеринарном отношении продуктов животного происхождения;

предотвращение возникновения и распространения заболеваний животных;

охрана здоровья людей от болезней, общих для человека и животных;

охрана территории страны от заноса заразных болезней из иностранных государств.

Структура ветеринарного надзора.

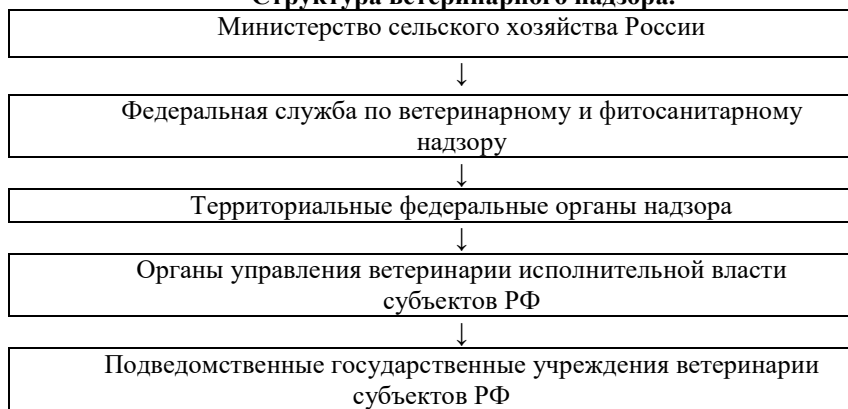

Организация ветеринарного надзора регламентирована

Законом Российской Федерации «О ветеринарии», в котором изложены основные положения государственного ветеринарного надзора. Государственный ветеринарный надзор осуществляется в соответствии со специальным положением, утвержденным постановлением Правительства Российской Федерации.

Государственный ветеринарный надзор включает:

проведение мероприятий по контролю за соблюдением юридическими и физическими лицами, в том числе индивидуальными предпринимателями, Ветеринарного законодательства Российской Федерации, обязательных требований по обеспечению безопасности в ветеринарном отношении продуктов животного происхождения, выполнением противоэпизоотических мероприятий, а также предписаний (постановлений, представлений) должностных лиц, осуществляющих государственный ветеринарный надзор;

В нашей стране приняты следующие методы ветеринарного и ветеринарно-санитарного надзора:

наблюдение регулярное (постоянное или периодическое) за объектами ветнадзора — самый доступный метод ветеринарного надзора на сельскохозяйственных предприятиях, в фермерских, крестьянских хозяйствах и на других животноводческих предприятиях. Ветеринарные специалисты контролируют соблюдение ветеринарно-санитарных правил содержания и кормления животных, карантинных правил, правил погрузки животных и продуктов в вагоны, автомашины и т. д.;

проверка, обследование, осмотр — более фундаментальный метод ветеринарного надзора в животноводческих хозяйствах, на предприятиях по заготовке, переработке, хранению продуктов животного происхождения. Проверяют, обследуют ветеринарно-санитарное состояние, соблюдение ветеринарных правил, установленной технологии производства и т. д.;

специальные исследования проводят ветеринарные специалисты для определения благополучия продуктов животного происхождения по особо опасным болезням животных, передающимся от них человеку, а также при возникновении подозрения на недоброкачественность продуктов и т. д.:

ветеринарно-санитарная экспертиза (оценка) — основной метод ветеринарного надзора на предприятиях мясной, молочной промышленности, на рынках и других объектах. Имеет решающее значение для предотвращения реализации недоброкачественных продуктов питания:

проверка документов (ветеринарных свидетельств, сертификатов, справок, актов обследования хозяйств, предприятий, протоколов вскрытия трупов животных и т. д.) — достаточно эффективный метод установления благополучия хозяйств, предприятий, населенных пунктов. Ее используют при заготовке, транспортировке животных, продуктов животного происхождения, при комплектовании хозяйств, экспорте, импорте животных и продуктов.

ОРГАНИЗАЦИЯ ГОСУДАРСТВЕННОГО ВЕТЕРИНАРНОГО НАДЗОРА

Государственный ветеринарный надзор осуществляется следующими должностными лицами Государственной ветеринарной службы Российской Федерации:

главным государственным ветеринарным инспектором Российской Федерации, назначаемым на должность и освобождаемым от должности руководителем Правительства Российской Федерации, его заместителями;

начальниками зональных управлений (территориальных органов) государственного ветеринарного надзора — территориальными государственными ветеринарными инспекторами Российской Федерации по закрепленным территориям обслуживания;

заместителями начальников зональных управлений

(территориальных органов) государственного ветеринарного надзора — заместителями территориальных государственных ветеринарных инспекторов Российской Федерации по закрепленным территориям обслуживания и т. д.

ПРАВА И ОБЯЗАННОСТИ ГОСУДАРСТВЕННЫХ ВЕТЕРИНАРНЫХ ИНСПЕКТОРОВ регламентированы Законом Российской Федерации «О ветеринарии».

Главный государственный ветеринарный инспектор Российской Федерации, территориальные государственные ветеринарные инспекторы Российской Федерации, главные государственные ветеринарные инспекторы субъектов Российской Федерации, главные государственные ветеринарные инспекторы ветеринарных служб федеральных органов исполнительной власти, их заместители, иные государственные ветеринарные инспекторы Российской Федерации имеют право:

беспрепятственно посещать и обследовать организации, учреждения и предприятия (далее — организации) и другие места осуществления деятельности в области ветеринарии (в том числе складские и иные помещения) с целью проверки исполнения ими Ветеринарного законодательства Российской Федерации, проведения ими противоэпизоотических и других ветеринарных мероприятий;

предъявлять юридическим и физическим лицам требования о проведении противоэпизоотических и других ветеринарных мероприятий, об устранении нарушений Ветеринарного законодательства Российской Федерации, а также осуществлять надзор за выполнением этих требований;

вносить предложения в органы государственной власти и местного самоуправления о создании чрезвычайных противоэпизоотических комиссий;

обращаться в суд и арбитражный суд с иском к соответствующим собственникам и дельцам об отчуждении у них зараженных животных и (или) изъятии зараженных

продуктов животного происхождения при ликвидации эпизоотических очагов и в иных случаях;

выдавать ветеринарные заключения;

принимать решения: 1) о проведении диагностических исследований и иммунизации животных по эпизоотологическим и эпидемиологическим показаниям; 2) в случае, если при проведении государственного ветеринарного надзора будет установлено, что товар (работа, услуга) может причинить вред жизни или здоровью животных и (или) людей, окружающей среде и имуществу потребителей, принять в установленном порядке решение о приостановлении деятельности юридических лиц и предпринимательской деятельности физических лиц; 3) в случае, если при проведении государственного ветеринарного надзора будет установлена возможность причинения вреда жизни или здоровью животных и (или) людей, окружающей среде и имуществу потребителей, принять в установленном порядке решение о приостановлении производства, хранения, перевозки и реализации животных, продуктов животного происхождения, кормов, ветеринарных препаратов;

приостанавливать или запрещать вплоть до проведения необходимых мероприятий и устранения имеющихся нарушений Ветеринарного законодательства Российской Федерации производство, хранение, перевозку и реализацию продуктов животного происхождения, производство и применение препаратов и технических средств ветеринарного назначения;

рассматривать дела о нарушениях Ветеринарного законодательства Российской Федерации и налагать в установленном порядке административные взыскания, вносить предложения о лишении лицензий предприятий и граждан на право производства, заготовки, перевозки, хранения и реализации продуктов животного происхождения, кормов, препаратов и технических средств ветеринарного назначе-

ния и специалистов в области ветеринарии на право занятия предпринимательской деятельностью, передавать документы в следственные органы для возбуждения уголовных дел;

поручать проведение ветеринарно-санитарных экспертиз и вносить предложения органам власти по внесению изменений в нормативно-техническую документацию на новые продукты животного происхождения, корма, кормовые добавки и ветеринарные препараты;

принимать решение о проведении исследований, вакцинаций, дезинфекции и других мероприятий в очагах инфекций, об отчуждении животных и изъятии продуктов при ликвидации очагов особо опасных болезней животных; получать сведения и документы от предприятий и граждан, необходимые для выполнения своих функций;

изымать пробы грузов для проведения ветеринарно-санитарной экспертизы.

Государственные ветеринарные инспектора ветеринарных служб федеральных органов исполнительной власти осуществляют предусмотренные настоящей статьей права в отношении только тех животных, продуктов животного происхождения, видов деятельности, зданий и иных объектов ветеринарного надзора, которые находятся на территории (на тех объектах), отнесенной (отнесенных) к их ведению в соответствии с законодательством Российской Федерации.

Ввоз на территорию (вывоз с территории), а также транзит через территорию Российской Федерации животных, продуктов животного происхождения, кормов и ветеринарных препаратов осуществляется при наличии письменного разрешения главного государственного ветеринарного инспектора Российской Федерации.

Главный государственный ветеринарный инспектор Российской Федерации участвует в подготовке и подписа-

нии международных договоров по вопросам ветеринарии с участием Российской Федерации.

Главный государственный ветеринарный инспектор Российской Федерации имеет право издавать и (или) утверждать ветеринарные документы и иные документы в области ветеринарии, обязательные для исполнения органами и учреждениями Государственной ветеринарной службы Российской Федерации, и иными организациями, осуществляющими деятельность в области ветеринарии.

Государственные ветеринарные инспектора обязаны:

использовать своевременно и в полной мере свои полномочия по предупреждению, обнаружению и пресечению нарушений Ветеринарного законодательства Российской Федерации;

не разглашать сведения, представляющие государственную, военную и коммерческую тайну;

носить форменную одежду и руководствоваться в своей деятельности Ветеринарным законодательством Российской Федерации.

ОТВЕТСТВЕННОСТЬ ЗА НАРУШЕНИЕ ВЕТЕРИНАРНОГО ЗАКОНОДАТЕЛЬСТВА.

В соответствии с действующим законодательством Российской Федерации за нарушение Ветеринарного законодательства предусмотрена дисциплинарная, административная и уголовная ответственность.

По статье 249 Уголовного кодекса РФ (1997) «Нарушение ветеринарных правил, повлекшее распространение эпизоотии или иные тяжкие последствия, наказывается исправительными работами на срок до двух лет, либо ограничением свободы на срок до трех лет, либо лишением свободы на срок до трех лет». Следует отметить, что ветеринарные правила содержатся в Законе Российской Федерации «О ветеринарии», законах субъектов РФ по ветеринарии, постановлениях Правительства РФ, ведомственных

актах МСХ РФ, Государственного таможенного комитета, Министерств путей сообщения, обороны, внутренних дел и Федеральной службы безопасности РФ.

К нарушениям ветеринарных правил относятся: совершение запрещенных процедур и операций, связанных с использованием, содержанием, кормлением домашних животных; не проведение профилактических прививок; несоблюдение карантинных правил; несообщение о заболеваниях животных органам ветеринарного надзора; убой скота с нарушением ветеринарных правил (отказ или отклонение от предварительного осмотра скота, несоблюдение санитарных нормативов при убое и т. д.).

Последствием нарушения ветеринарных правил являются: эпизоотии; массовая гибель домашних животных, не подпадающая под признаки эпизоотии; распространение заболевания среди диких животных данного региона и их гибель; передача заболеваний, общих для человека и животных, хотя бы одному человеку,

Нарушение ветеринарных правил, возможно, с косвенным умыслом, когда нарушитель сознает это, предвидит возможность наступления общественно опасных последствий и сознательно допускает их наступление либо относится к этому безразлично.

По статье 238 УК РФ «Выпуск или продажа товаров, выполнение работ либо оказание услуг, не отвечающих требованиям безопасности жизни или здоровья потребителей (продажа мяса, молока, яиц и т. д. с нарушением ветеринарных правил), а равно неправомерная выдача или использование официального документа, удостоверяющего соответствие указанных товаров, работ или услуг требованиям безопасности (ветеринарных свидетельств, справок), если эти деяния повлекли по неосторожности причинение вреда здоровью человека, наказывается штрафом в размере от 500 до 700 минимальных размеров оплаты труда или в

размере зарплаты или иного дохода осужденного за период от 5 до 7 месяцев, либо ограничением свободы на срок до двух лет, либо лишением свободы на срок до двух лет».

Те же деяния, если они повлекли по неосторожности смерть человека, наказываются штрафом в размере от 700 до 1000 минимальных размеров оплаты труда, или в размере зарплаты осужденного за период от 7 до 12 месяцев, либо ограничением свободы на срок до трех лет, либо лишением свободы на срок до пяти лет.

Те же деяния, повлекшие смерть двух и более человек, наказываются лишением свободы от 4 до 10 лет.

По Кодексу РФ «Об административных нарушениях» (от 30 декабря 2001 г.) предусмотрено:

за нарушение правил карантина животных и других ветеринарно-санитарных правил — наложение административного штрафа на граждан в размере от 3 до 5 минимальных размеров оплаты труда; на должностных лиц — от 5 до 10 и на юридических лиц — от 50 до 100 минимальных размеров оплаты труда;

за сокрытие сведений о внезапном падеже или об одновременных массовых заболеваниях животных либо несвоевременное извещение органов государственного ветеринарного надзора о внезапном падеже или об одновременных массовых заболеваниях животных, а также за несвоевременное принятие мер по локализации этих падежа и заболеваний — наложение административного штрафа на граждан в размере от 5 до 10, на должностных лиц — от 10 до 20 и на юридических лиц — от 300 до 200 минимальных размеров оплаты труда;

за нарушения ветеринарно-санитарных правил перевозки или убоя животных, правил переработки, хранения или реализации продуктов животноводства — наложение административного штрафа на граждан в размере от 1 до 3, на должностных лиц — от 3 до 5 и на юридических лиц —

от 30 до 50 минимальных размеров оплаты труда.

В связи с тем, что отдельные нарушения ветеринарного законодательства не входят в перечень административных правонарушений в области ветеринарии, предусмотренный главой 10 Кодекса РФ «Об административных правонарушениях», в отдельных субъектах РФ приняты республиканские кодексы об административных правонарушениях.

За неосторожное распространение инфекционных и инвазионных болезней животных — предупреждение или наложение административного штрафа на граждан в размере от 1 до 3, на должностных лиц — от 5 до 10 и на юридических лиц — от 50 до 100 минимальных размеров оплаты труда;

за производство и (или) использование неблагополучных в ветеринарном отношении и недоброкачественных кормов, явившихся причиной возникновения и распространения заразных и массовых незаразных болезней животных — наложение штрафа на граждан в размере от 5 до 10, на должностных лиц — от 10 до 20 и на юридических лиц — от 50 до 100 минимальных размеров оплаты труда;

за несвоевременное или неполное проведение мероприятий по ликвидации очагов заразных болезней животных — наложение штрафа на граждан в размере от 1 до 3, на должностных лиц — от 3 до 10 и на юридических лиц — от 50 до 100 минимальных размеров оплаты труда;

за невыполнение норм и правил по охране территории в субъектах РФ от заноса заразных болезней животных из за пределов субъекта — наложение штрафа на граждан в размере от 1 до 3, на должностных лиц — от 3 до 10 и на юридических лиц — от 50 до 100 минимальных размеров оплаты труда.

Размер штрафа устанавливают в зависимости от тяжести совершенного нарушения Ветеринарного законода-

тельства с учетом личности и имущественного положения виновного. Для наложения штрафа составляют протокол по установленной форме с указанием личности нарушителя, характера, места и времени нарушения, а также показаний свидетелей. На основании протокола государственный ветеринарный инспектор, имеющий право рассматривать дела об административной ответственности, составляет постановление о наложении штрафа по установленной форме, которое является основанием для взимания штрафа. Методику оформления ветеринарных свидетельств и справок смотри Занятие №3.

Практическое занятие

Задание 1. Оформить ветеринарный сопроводительный документ для отправки 3 – х коров из АО «Свияга» Заветинского района в конце мая 20 __г. в Ростовскую область, в ООО «Прогресс» Орловского района, автомобильным транспортом, В документе должны быть указаны даты и результаты диагностических исследований на туберкулез, лейкоз, бруцеллез и лептоспироз, а также выборочной копрологической диагностики на диктиокаулез. Проведена иммунизация против сибирской язвы, ящура, эмкара и лептоспироза, Данный район благополучен по карантинным болезням.

Задание 2.

Оформить ветеринарный сопроводительный документ. Из совхоза «Красный Октябрь», благополучного по заразным болезням, вывозят 20 телок для пополнения маточного поголовья акционерного общества «Заря», расположенного в соседнем районе. Животные исследованы на бруцеллез, туберкулез и лейкоз. Получены отрицательные результаты.

Задание 3.

Выписать ветеринарную справку Корнилову Сергею Михайловичу, проживающему в п. Мирный, Заветинского района Ростовской области для продажи свиноматки, для

дальнейшего воспроизводства в п. Октябрьский этого же района. Свиноматка была вакцинирована против чумы и рожи. Исследована на аскаридоз. Транспортировка будет производиться автомобильным транспортом. Хозяйство благополучно по заразным болезням.

Задание 4. Составить протокол и постановление на штраф о нарушении ветеринарного законодательства, в связи с нарушением сроков проведения вакцинаций КРС - фермеру Коровину Н.И.и выписать квитанцию.

Задание 5. Составить протокол и постановление на административное нарушение в виде штрафа на директора АО «Путь Ильича» в связи с нарушением ветеринарного законодательства, после туберкулинизации было выявлено 3 положительно реагирующие коровы на туберкулез, по действующей инструкции они должны быть отправлены на санитарную бойню, чтобы не было дальнейшего распространения заболевания. Есть докладная записка вет.врача хозяйства .Коровы все еще находятся в хозяйстве.

ГЕРБ РОССИЙСКОЙ ФЕДЕРАЦИИ

Государственный ветеринарный надзор

Наименование субъекта Российской Федерации, района,

города _____

наименование и адрес учреждения

госветслужбы _____

ПРОТОКОЛ №

о нарушении Ветеринарного законодательства

« _____ » _____ 20__ г

Мною _____

занимаемая должность

_____ фамилия, инициалы

При проверке _____

указать, что проверено

установлены _____

что является нарушением _____

Ответственным за нарушение является гражданин _____

фамилия, инициалы нарушителя,

место жительства

место работы, занимаемая должность

М.П.

Государственный ветеринарный инспектор _____

Подпись свидетеля _____

Копию протокола получил _____

Подпись нарушителя _____

Объяснения физического лица или законного представителя юридического лица, в отношении которого налагается штраф.

ГЕРБ РОССИЙСКОЙ ФЕДЕРАЦИИ

ПОСТАНОВЛЕНИЕ №

о наложении штрафа за нарушение Ветеринарного законодательства

« ____ » _____ 20 __ г.

В соответствии со статьями 23,24 Закона «О ветеринарии» и на основании протокола от _____ 20 __ г. гражданина(ку) _____

фамилия, инициалы

адрес, место работы, должность

Подвергнуть штрафу в размере _____

руб

сумма штрафа прописью

Штраф должен быть внесен в _____

Об уплате штрафа сообщить по адресу _____

Настоящее постановление может быть обжаловано в районный (город-

ской) суд в 10-дневный срок.

М.П.

Государственный ветеринарный инспектор _____

Постановление получил _____

Допущенное правонарушение не оспариваю, наложенный административный штраф в сумме _____ рублей оплатил. Один экземпляр постановления, протокола и квитанции получил. Подпись нарушителя _____

КВИТАНЦИЯ _____

« _____ » _____ 20 ____ г.

Штраф за нарушение Ветеринарного законодательства в сумме _____
прописью

Получил _____
должность, фамилия

М.П. Подпись _____
Квитанцию получил _____

Вопросы для самопроверки.

1. Сущность и значение ветеринарного надзора?
2. Перечислите органы управления, организации, учреждения и должностных лиц, осуществляющих государственный ветеринарный надзор в Российской Федерации.
3. Назовите объекты ветеринарного надзора.
4. Назовите методы ветеринарного надзора.
5. Перечислите права государственных ветеринарных инспекторов.
6. Перечислите обязанности государственных ветеринарных инспекторов.
7. Расскажите о ветеринарном надзоре в животноводческих хозяйствах.
8. Как проводят государственный надзор за предпринимательством в области ветеринарии?
9. Кто осуществляет ветеринарный надзор на транспорте и государственной границе?

10. Назовите основные задачи государственного ветеринарного надзора на транспорте и государственной границе.

11. Перечислите основные права государственного ветеринарного надзора на транспорте и государственной границе.

12. Как организуется ветеринарный надзор при убою животных, переработке продуктов животного происхождения?

13. Как организуется ветеринарный надзор при утилизации и уничтожении трупов животных?

14. Расскажите об организации ветеринарного надзора на рынках.

15. Перечислите нарушения Ветеринарного законодательства, за которые налагаются штрафы.

16. Каков порядок наложения штрафа и какие документы оформляют государственные ветеринарные инспектора при наложении штрафа?

Раздел 5. Организация предпринимательской ветеринарной деятельности.

Занятие №28

Тема: Организация ветеринарного предпринимательства.

Цель занятия: Изучить принципы и виды ветеринарного предпринимательства.

Предпринимательская деятельность ветеринарных специалистов в Российской Федерации осуществляется в соответствии с Гражданским кодексом, законами Российской Федерации «О ветеринарии*», «О защите прав потребителей», о различных налогах, законами республик в составе Российской Федерации по вопросам ветеринарии и

предпринимательской деятельности и правовыми актами других субъектов Федерации.

Ветеринарное предпринимательство предполагает инициативную, самостоятельную деятельность ветеринарных специалистов, направленную на получение прибыли или личного дохода и осуществляемую от своего имени или под имущественную ответственность юридического лица — предприятия. Предпринимателем может быть любой ветеринарный врач (фельдшер) или коллектив ветеринарных специалистов.

В соответствии с Гражданским кодексом Российской Федерации ветеринарное предпринимательство может быть в виде индивидуального предпринимательства, ветеринарного товарищества полного, на вере, общества с ограниченной ответственностью, общества с дополнительной ответственностью, ветеринарного кооператива, государственного и муниципального унитарного предприятия.

При организации всех видов ветеринарного предпринимательства необходимо хорошо знать и строго выполнять требования Гражданского кодекса Российской Федерации, законов Российской Федерации «О ветеринарии», «О защите прав потребителей», Налогового кодекса.

Для организации ветеринарной предпринимательской деятельности наряду с государственной регистрацией необходимо получить регистрационное удостоверение (разрешение) от органов и учреждений государственной ветеринарии. Ветеринарные врачи-предприниматели должны отчитываться о своей деятельности перед государственными ветеринарными учреждениями в строгом соответствии с инструкцией по ветеринарной отчетности. Государственные ветеринарные инспекции, руководители государственных ветеринарных учреждений обязаны периодически проверять деятельность ветеринарных специалистов, занимающихся предпринимательством, обращая осо-

бое внимание на своевременное и качественное проведение профилактических противоэпизоотических мероприятий.

Участниками предпринимательской ветеринарной деятельности являются:

ветеринарные врачи, фельдшеры-предприниматели, которые стремятся получать прибыль или предпринимательский доход в процессе своей деятельности на основе частной собственности на средства производства;

потребители ветеринарных товаров и услуг — лица (физические и юридические), заинтересованные в приобретении ветеринарных товаров и получении ветеринарных услуг;

наемные работники, занятые в коммерческих ветеринарных учреждениях на контрактной основе с целью получить повышенный доход;

государственные, муниципальные и местные органы власти, стимулирующие предпринимательскую ветеринарную деятельность;

предприятия, учреждения и организации, обеспечивающие ветеринарных специалистов средствами ветеринарного назначения (зооветснаб, отечественные и иностранные фирмы, совместные предприятия, биофабрики, заводы по производству инструментов, оборудование ветеринарного назначения);

научно-исследовательские ветеринарные институты, разрабатывающие методы и средства осуществления ветеринарных мероприятий;

высшие и средние учебные заведения, осуществляющие подготовку, переподготовку и повышение квалификации ветеринарных специалистов.

Ветеринарное предпринимательство начинается с вложения собственного или заемного капитала (средств) в создание производственной базы ветеринарной деятельности. По своим масштабам она в основном относится к сфе-

ре малого бизнеса и реализуется в виде частной ветеринарной практики, создания ветеринарного товарищества (простого, полного или на вере), ветеринарного общества (с ограниченной и дополнительной ответственностью, акционерного), ветеринарного кооператива, клиники, малого предприятия, а также в виде оказания платных ветеринарных услуг государственными ветеринарными учреждениями. Кроме того, могут создаваться ассоциации ветеринарных предпринимателей и совместные предприятия с иностранными фирмами по производству и реализации товаров ветеринарного назначения.

ПРАВА И ОБЯЗАННОСТИ ПРЕДПРИНИМАТЕЛЕЙ В ОБЛАСТИ ВЕТЕРИНАРИИ

По Гражданскому кодексу Российской Федерации предпринимателям в области ветеринарии даны права:

создавать любые виды ветеринарного предприятия, учреждения, которые не противоречат законодательным актам Российской Федерации;

приобретать полностью или частично имущество государственного ветеринарного учреждения или ветеринарное имущество сельскохозяйственных предприятий и организаций;

участвовать своим имуществом в деятельности других ветеринарных учреждений и организаций;

использовать по соглашению имущество сельскохозяйственных предприятий, государственных ветеринарных учреждений и граждан в процессе ветеринарного обслуживания животноводства и других отраслей народного хозяйства;

нанимать и увольнять ветеринарных работников на условиях контракта и на иных условиях, установленных законодательством;

самостоятельно устанавливать формы, системы и размеры оплаты труда, и другие виды доходов лиц, работаю-

щих по найму;

самостоятельно планировать свою деятельность, составлять планы противоэпизоотических, ветеринарно-санитарных и других;

ветеринарных мероприятий;

заключать договоры на выполнение ветеринарных работ с государственными, кооперативными предприятиями, учреждениями, крестьянскими, фермерскими хозяйствами;

устанавливать расценки на ветеринарные работы и ветеринарное обслуживание животных в соответствии с законодательными актами Российской Федерации;

открывать счета в банках для хранения денежных средств, осуществления всех видов расчетных, кредитных и кассовых операций;

свободно распоряжаться прибылью (доходом) от предпринимательской деятельности, оставшейся после уплаты налогов и внесения других обязательных платежей. При осуществлении предпринимательской деятельности на основе контракта порядок распределения прибыли регламентируется контрактом;

получать любой не ограниченный по размерам личный доход; пользоваться в установленном законом порядке государственной системой социального обеспечения и социального страхования;

обжаловать в установленном порядке действия государственных или иных органов, ущемляющих их права или законные интересы;

выступать участником внешнеэкономических отношений в порядке, установленном законодательством для юридических лиц;

осуществлять валютные операции в порядке, установленном законодательством Российской Федерации;

образовывать союзы, ассоциации и другие объединения предпринимателей.

На ветеринарных специалистов, занимающихся предпринимательской деятельностью, возложены следующие обязанности:

заключать договоры (контракты) с гражданами, принимаемыми на работу по найму, в необходимых случаях — коллективные договоры с профессиональными союзами, выступающими от имени трудовых коллективов;

устанавливать оплату труда наемных ветеринарных специалистов и других лиц на уровне не ниже минимальных размеров, указанных в законодательных актах Российской Федерации;

вносить в государственный фонд социального страхования отчисления по страхованию лиц, работающих по найму, в порядке и размерах, установленных законодательством;

создавать лицам, работающим по найму, условия труда в соответствии с законодательством и заключенными договорами (контрактами);

осуществлять меры по обеспечению экологической безопасности, охраны труда, техники безопасности, производственной гигиены и санитарии, руководствуясь действующими положениями и нормами;

соблюдать права и законные интересы владельцев животных, продуктов и сырья животного происхождения, обеспечивать надлежащее качество ветеринарных и ветеринарно-санитарных мероприятий (работ, услуг);

получать специальное разрешение (лицензию) на ветеринарную деятельность от государственного ветеринарного учреждения или других органов в соответствии с законодательством Российской Федерации.

Ветеринарный врач или ветеринарный фельдшер-предприниматель, осуществляющий свою деятельность без образования юридического лица, отвечает по обязательствам, связанным с ветеринарной деятельностью, всем

своим имуществом.

Ветеринарный врач или ветеринарный фельдшер-предприниматель, осуществляющий свою деятельность на основе контракта, отвечает по обязательствам руководимого им предприятия, ветеринарного учреждения всем своим имуществом. Такую же ответственность он несет за неисполнение или ненадлежащее исполнение обязательств, вытекающих из контракта (особенно при возникновении особо опасных болезней животных).

Ветеринарный врач или ветеринарный фельдшер-предприниматель обязан:

выполнять решения центральных и местных органов власти по социальной защите инвалидов и других лиц с ограниченной трудоспособностью;

своевременно представлять декларацию предприятия об уплате налогов в порядке и размерах, определенных законодательством Российской Федерации;

заявлять о банкротстве предприятия в случае невозможности исполнения обязательств перед кредиторами.

ЧАСТНАЯ ВЕТЕРИНАРНАЯ ПРАКТИКА

Индивидуальная трудовая деятельность в бывшем СССР была разрешена в 1987 г., когда был издан соответствующий закон. На его основе было разработано специальное положение «Об индивидуальной трудовой деятельности ветеринарного врача». В этих документах предусматривалось, что индивидуальной трудовой деятельностью могли заниматься ветеринарные врачи и фельдшеры, имеющие стаж практической работы не менее 3 лет, и она осуществлялась в отношении животных, принадлежащих частным владельцам, строго в соответствии с ветеринарным законодательством. При этом ветеринарные специалисты должны вести ветеринарный учет и представлять ветеринарные отчеты в соответствии с действующими инструкциями. Ветеринарные специалисты, занимающиеся

индивидуальной трудовой деятельностью, имеют право выписывать рецепты на все ветеринарные препараты, за исключением ядов, наркотиков и сильнодействующих веществ. Им разрешено иметь личную печать.

Ветеринарные специалисты обязаны немедленно сообщать государственному ветеринарному учреждению о случаях появления заразных болезней животных. Им запрещалось выполнять противоэпизоотические мероприятия.

Оплата труда ветеринарных специалистов, занимающихся индивидуальной трудовой деятельностью, определяется по договоренности сторон (без ограничений).

Следующий этап развития индивидуальной трудовой деятельности определялся по Закону «О предприятиях и предпринимательской деятельности в Российской Федерации» (1991). Теперь предпринимателем мог быть любой ветеринарный врач, ветеринарный фельдшер, за исключением руководителя государственного ветеринарного учреждения. Отменено требование об обязательном наличии трехлетнего трудового стажа практической деятельности.

По Гражданскому кодексу Российской Федерации, введенному в действие с 1 января 1995 г., частная ветеринарная практика стала осуществляться на основе собственности ветеринарных врачей и ветеринарных фельдшеров. Ветеринарное имущество при этом формируется путем приобретения соответствующих ветеринарных клиник, инструментов, медикаментов за счет личных доходов или других законных источников.

Ветеринарный врач, занимающийся частной практикой, может создавать частное ветеринарное учреждение с собственным наименованием, указанием организационно-правовой формы и фамилии собственника на его имущество. Например, фирменное название частного ветеринарного учреждения: «Клиника ветеринарного врача Ивано-

ва».

Индивидуальная трудовая деятельность ветеринарного врача может быть осуществлена с образованием юридического лица или без образования такового.

Частная ветеринарная практика — наиболее простая и дешевая форма организации ветеринарного предпринимательства. В этом случае ветеринарный врач или фельдшер — собственник своего дела, он сам себе хозяин, у него максимальные стимулы к труду, чтобы больше работать и зарабатывать.

Вопросы для самопроверки:

1. Что понимают под предпринимательской ветеринарной деятельностью.

2. Перечислите принципы организации предпринимательской ветеринарной деятельности и дайте им характеристику.

3. Перечислите формы ветеринарного предпринимательства?

4. Какими правами наделены предприниматели в области ветеринарии?

5. Перечислите обязанности предпринимателей в области ветеринарии?

6. Расскажите о малых предприятиях по производству ветеринарных препаратов и оказанию ветеринарных услуг.

Занятие № 29

Тема: Составление договора об учреждении ветеринарного общества с ограниченной ответственностью.

Цель занятия: освоить методику составления договора об учреждении ветеринарного общества.

Ветеринарное общество - коммерческая организация с разделенным на доли (вклады) учредителей (участников) уставным (складочным) капиталом. Имущество, созданное

за счет вкладов учредителей, а также произведенное и приобретенное ветеринарным обществом в процессе его деятельности, принадлежит ему на праве собственности. При образовании и организации деятельности ветеринарного общества необходимо руководствоваться статьями 66-68 и 87-94 Гражданского кодекса Российской Федерации, Ветеринарным законодательством, правилами оказания ветеринарных услуг и законом об обществах с ограниченной ответственностью.

По Гражданскому кодексу ветеринарное общество может быть создано одним ветеринарным врачом (ветеринарным фельдшером), который может быть его единственным участником; в форме акционерного общества, общества с ограниченной ответственностью или общества с дополнительной собственностью. Участниками ветеринарного общества могут быть ветеринарные врачи, ветеринарные фельдшеры, физические и юридические лица. Государственные органы и органы местного самоуправления не вправе выступать участниками ветеринарного общества.

Вкладом в имущество ветеринарного общества могут быть деньги, ценные бумаги, ветеринарное оборудование, инструменты и другие средства ветеринарного назначения.

Ветеринарное общество с ограниченной ответственностью (ВООО) - общество, созданное одним или несколькими ветеринарными врачами (фельдшерами), уставный капитал, которого разделен на доли. Его участники не отвечают по его обязательствам и несут риск убытков, связанных с деятельностью общества, в пределах стоимости внесенных ими вкладов.

Фирменное наименование имеет такую форму: «Павловское ветеринарное общество с ограниченной ответственностью» («Павловское ВООО»).

Число участников ВООО не должно превышать предела, установленного законом. Учредительными документа-

ми ВООО служат учредительный договор и утвержденный обществом устав. Если общество учреждается одним ветеринарным специалистом, то достаточно устава.

Учредительные документы должны содержать: сведения о названии ВООО; месте его нахождения; порядке управления деятельностью; предмете и целях деятельности ВООО; условиях передачи своего имущества; условиях и порядке распределения прибыли и убытков; размере уставного капитала; размере долей каждого из участников; размере и составе, сроках и порядке внесения ими вкладов; об ответственности участников за нарушение обязанностей по внесению вкладов; о составе и компетенции органов управления обществом и порядке принятия ими решений.

Уставный капитал ВООО складывается из стоимости вкладов его участников. Уставный капитал определяет минимальный размер имущества общества, гарантирующего интересы его кредиторов.

Уставный капитал к моменту государственной регистрации ВООО должен быть оплачен его участниками не менее чем наполовину. Остальная часть должна быть оплачена в течение первого года деятельности.

Управление ВООО осуществляется на демократической основе. Высший орган - общее собрание его участников. Для оперативного управления формируют исполнительный орган: коллегиальный - управление или единоличный - директор.

На общем собрании решают следующие вопросы: принятие, изменение устава и уставного капитала общества; образование исполнительного органа ВООО и досрочное прекращение его полномочий; утверждение годовых отчетов, бухгалтерских балансов, распределение его прибылей и убытков; реорганизация или ликвидация ВООО; избрание ревизионной комиссии ВООО.

Для проверки и подтверждения правильности годовой

финансовой отчетности ВООО может ежегодно привлекать профессионального аудитора, не связанного с имущественными интересами общества.

ВООО может быть реорганизовано или ликвидировано добровольно по единогласному решению его участников. Оно может быть преобразовано в ветеринарный кооператив. Участник ВООО вправе в любое время выйти из общества независимо от согласия других его участников. При этом ему должна быть выплачена стоимость части имущества в соответствии с учредительным договором.

ДОГОВОР

об учреждении Павловского ветеринарного общества с ограниченной ответственностью в с. Заветное Заветинского района Ростовской области.

с. Заветное

15 января 20__ г.

Группа ветеринарных врачей и фельдшеров:

1. Гурьянов И. П., 1966 г. рождения, проживающий по адресу: с. Заветное, ул. Степная, 6; паспорт серии Н-КБ, №516269 выдан 1 июля 1997 г.

2. Иванов М. М., 1956 г. рождения, проживающий по адресу: с. Заветное, ул. Отрадная, 15; паспорт серии Н-КГ, №418851 выдан 15 января 1989 г.

3. Михайлов С. С., 1961 г. рождения, проживающий по адресу: с. Заветное, ул. Отрадная, 28; паспорт серии Н-КД, №315267 выдан 24 февраля 1981 г. и Ассоциация крестьянских хозяйств «Заря». В лице, его председателя Корнеева К. К. составили договор об учреждении Павловского ветеринарного общества с ограниченной ответственностью («Павловское ВООО»).

Ассоциация крестьянских хозяйств «Заря» ходатайствует о создании Павловского ВООО и передает в аренду здания бывшего ветеринарного участка, имеющего все необходимые условия для организации и осуществления ветеринарной деятельности.

Предмет и цели деятельности ВООО

Ветеринарное обслуживание животных, принадлежащих Ассоциации крестьянских хозяйств «Заря» и гражданам, проживающим в с. Павловка.

Обязательства членов Павловского ВООО

1. Осуществлять ветеринарную деятельность в соответствии с Гражданским кодексом Российской Федерации, Законом Российской Федерации «О ветеринарии», требованиями Ветеринарного законодательства и уставом Павловского ВООО.

2. Арендовать помещение бывшего ветеринарного участка, принадлежащее Ассоциации крестьянских хозяйств, с выплатой арендной платы в размере 1 млн. р. в год.

3. Вносить вклады в уставный капитал ВООО в размере 2 млн. р., в том числе 50 % при подписании учредительного договора и остальные - в течение первого года деятельности. Общий уставный капитал должен составить 6 млн. р.

4. Не разглашать конфиденциальную информацию о деятельности ВООО.

Права учредителей Павловского ВООО

1. Участвовать в управлении деятельностью ВООО с правом голоса в соответствии с размером паевого взноса в уставный капитал.

2. Получать от председателя информацию о деятельности ВООО.

3. Знакомиться с бухгалтерскими книгами, другой документацией о финансовой, хозяйственной деятельности ВООО.

4. Участвовать в распределении прибыли.

5. Получать часть имущества после ликвидации ВООО или при выходе из состава ВООО.

Споры, возникающие в результате деятельности ВООО, разрешаются на общем собрании.

Срок действия договора 10 лет.

Учредители:

Ветеринарный врач

Гурьянов И.П.

Ветеринарный врач

Иванов М.М.

Ветеринарный фельдшер

Михайлов С.С.

Председатель Ассоциации

крестьянских хозяйств

Корнеев К.К.

Вопросы для самопроверки:

1. Кем разрабатывается договор об учреждении ветеринарного общества?

2. Какими правами наделены учредители ветеринарного общества с ограниченной ответственностью?

3. Расскажите о полном ветеринарном товариществе.

4. Дайте характеристику ветеринарного товарищества на вере.

5. Расскажите о ветеринарном обществе с ограничен-

ной ответственностью.

6. Как составляют учредительный договор на создание ветеринарного общества?

Занятие № 30

Тема: Составление проекта Устава ветеринарного общества с ограниченной ответственностью.

Цель занятия: освоить методику составления устава ветеринарного общества.

Ветеринарное общество с ограниченной ответственностью создается для ветеринарного обслуживания животных с. Павловка., Заветинского района.

Устав ветеринарного общества с ограниченной ответственностью разрабатывает коллектив ветеринарных работников, утверждают его на общем собрании учредителей и регистрируют в районной или городской администрации.

Примерная форма устава ВООО приведена ниже.

Зарегистрировано	Утверждено
Зам. главы администрации	общим собранием учредителей
Заветинского района	«_____» _____ 20__ г.
Ростовской области	Председатель Павловского ВООО
«__» _____ 20__ г.	
Коробцов И. И.	Гурьянов И. П.

УСТАВ

Павловского ветеринарного общества с ограниченной ответственностью

1. Общие положения

1.1. Павловское ветеринарное общество с ограниченной ответственностью (Павловское ВООО) является самостоятельным юридическим лицом, создается собранием учредителей.

1.2. Ведет свою деятельность в соответствии с настоящим уставом, учредительным договором, Гражданским кодексом Российской Федерации, Законом «О ветеринарии» и Ветеринарным законодательством Российской Федерации.

1.3. Павловское ВООО размещается по адресу: Ростовская об-

ласть, Заветинский район, с. Заветное..

2. Виды деятельности

2.1. Предмет деятельности Павловского ВООО: проведение профилактических противоэпизоотических мероприятий; осуществление дезинфекции, дезинсекции, дезинвазии, дератизации; лечение больных животных; хирургические, акушерско-гинекологические мероприятия; ветеринарно-санитарная экспертиза продуктов; исследование маток на беременность; выдача ветеринарных документов; консультации по вопросам приобретения, разведения, кормления, содержания животных.

3. Юридический статус

3.1. Павловское ВООО, являясь юридическим лицом, имеет самостоятельный баланс, расчетный счет в Ростовском агропромбанке, печать, штамп, бланки со своим наименованием.

3.2. Осуществляет свою деятельность самостоятельно, исходя из спроса населения и Ассоциации крестьянских хозяйств, расположенной на территории с. Заветное.

3.3. Имеет право объединять часть своих средств, с денежными средствами и имуществом Заветинского районного государственного ветеринарного объединения.

4. Управление

4.1. Делами Павловского ВООО управляет общее собрание его членов.

4.2. Общее собрание принимает устав ВООО, вносит в него изменения; избирает председателя; решает вопрос о приеме в ВООО и исключает из него членов общества; рассматривает и утверждает планы работы, утверждает приходно-расходную смету, нормы выработки, размеры оплаты труда, рассматривает годовой отчет.

4.3. Председатель руководит делами ВООО в период между собраниями.

5. Финансово-хозяйственная деятельность

5.1. Обобщающим показателем финансовых результатов является прибыль.

5.2. ВООО самостоятельно разрабатывает и утверждает план производственно-хозяйственной деятельности.

5.3. Приобретает медикаменты, биопрепараты, дезсредства и другие ветеринарные средства, материалы, изделия, спецодежду, сырье, инвентарь, транспортные средства за наличный и безналичный расчет по розничным, оптовым и договорным ценам.

5.4. Использует в своей деятельности транспорт и денежные средства своих работников с соответствующим возмещением расходов

по их использованию.

5.5. Реализует свои услуги по договорным расценкам.

5.6. Осуществляет бухгалтерскую, статистическую и ветеринарную отчетность в соответствии с действующими нормативными документами и несет ответственность за ее достоверность.

6. Имущество и средства

6.1. Источниками финансирования имущества ВООО являются: денежные средства и материальные взносы учредителей; доходы от реализации ветеринарных услуг.

6.2. Средства производства состоят из производственного помещения, оборудования, материалов и другого имущества, приобретаемого в установленном порядке.

6.3. Каждый работник является собственником определенной части фондов ВООО, ее совладельцем.

6.4. Трудовые доходы каждого работника определяются его личным трудовым вкладом с учетом конечных результатов работы.

7. Социальное обеспечение

7.1. Работники ВООО подлежат социальному страхованию и социальному обеспечению в порядке и на условиях, установленных законодательством.

7.2. Социальное и культурное обслуживание работников ВООО обеспечивается за счет средств фонда социального развития.

8. Реорганизация и ликвидация ВООО

8.1. Реорганизация и ликвидация ВООО осуществляются по решению учредителя с учетом мнения коллектива либо по решению суда или арбитража.

Ветеринарное общество с дополнительной ответственностью (ВОДО) - общество, учрежденное одним или несколькими ветеринарными специалистами, уставный капитал которого разделена на доли определенных размеров, установленных учредительными документами. Участники ВОДО солидарно несут субсидарную ответственность по его обязательствам своим имуществом в одинаковом для всех кратном размере к стоимости их вкладов. При банкротстве одного из участников ВОДО его ответственность по обязательствам общества распределяется между остальными участниками пропорционально их вкладам.

Фирменное наименование имеет форму: «Павловское ветеринарное общество с дополнительной ответствен-

ностью» («Павловское ВОДО»). Деятельность таких обществ по Гражданскому кодексу Российской Федерации регулируется теми же положениями, что и ВООО.

Вопросы для самопроверки:

1. Кем разрабатывается Устав Ветеринарного общества?
2. Какие разделы предусматриваются в Уставе ВООО?
3. Каков устав ветеринарного общества с ограниченной ответственностью?
3. Как решается вопрос при реорганизации или ликвидации ВООО?

Занятие №31

Тема: Составить абонемент на гарантированное ветеринарное обслуживание животных.

Цель занятия: Разработать абонемент на гарантированное обслуживание животных.

Условия задания:

1. В крестьянском хозяйстве имеются 10 голов крупного рогатого скота (в том числе 4 коровы), 30 свиней (в том числе 5 свиноматок), 2 лошади, 10 овец и 50 кур.

Методические указания. Абонемент на гарантированное ветеринарное обслуживание животных оформляется на общепринятом бланке, в котором содержатся сведения о поголовье животных, расценки на ветеринарное обслуживание одного животного разных видов и половозрастных групп (берут из справочника), стоимость ветеринарного обслуживания животных, обязательства ветеринарного врача, фельдшера и владельца животных.

Производственный ветеринарный кооператив «Искра», пос. Мирный, Завтинского района, Ростовской области.

(адрес _____, телефон _____)

АБОНЕМЕНТ №

на гарантированное ветеринарное обслуживание
продуктивных и домашних животных

Владелец животных Морев Николай Павлович

Место работы АКХ «Молодежная», тракторист

Адрес пос. Мирный, ул. _____, кв. _____

М.П. _____ Дата _____

Председатель ПКВ «Искра»
Ветеринарный врач Иванов И.П.

I. Перечень животных, подлежащих ветеринарному обслуживанию, срок действия абонемента и отметки о внесении абонементной платы.

№ п/п	Вид и половозрастная группа скота	Расценки на обслуживание одной гол. В год в МРОТ	2014г.		2015г.		2016г.	
			гол.	стоимость обслуживания в МРОТ	гол.	стоимость обслуживания в МРОТ	гол.	стоимость обслуживания в МРОТ
1	Коровы	0,45	4	1,8				
2	Молодняк КРС	0,33	6	1,98				
3	Свиноматки	0,48	5	2,4				
4	Молодняк свиней	0,05	25	1,25				
5	Лошади	0,36	2	0,72				
6	Овцы	0,09	10	0,9				
7	Куры	0,002	50	0,1				
	Всего			9,15				

Стоимость ветобслуживания, руб. 1694,5руб

Уплачено, руб

Подпись

МП

МП

Доплата, руб

Подпись

МП

МП

II. ПВК гарантирует:

Проведение профилактических прививок и обработок животных против инфекционных, паразитарных и незаразных болезней в оптимальные сроки наиболее эффективными средствами.

Своевременное оказание лечебной помощи заболевшим животным по заявке владельца в удобное для него время.

Недопущение отрицательного влияния ветеринарных обработок на здоровье и продуктивность животных.

Проведение профилактических осмотров животных на дому у владельца или в гурте не реже одного раза в квартал, а в необходимых случаях Е-лабораторных исследований патматериала.

Предоставление консультаций по вопросам приобретения, разведения, кормления, ухода и содержания животных, а также технологии выращивания молодняка.

Применение при диагностике, профилактике и лечении животных прогрессивных средств и методов, отвечающих последним достижениям ветеринарной науки и практики и исключающих отрицательное влияние на биологическое и ветеринарно-санитарное качество животноводческой продукции.

III. Владелец животных обязуется:

Строго выполнять устные и письменные указания ветслужбы по профилактике и ликвидации инфекционных, инвазионных и незаразных болезней животных.

Соблюдать ветеринарно-санитарные нормы содержания животных, не допускать использования ядовитых, недоброкачественных и загрязненных кормов, не нарушать правила эксплуатации животных.

При установлении случаев невыполнения владельцем обязательств, записанных в договоре, затраты на лечение заболеваний, явившихся следствием допущенных нарушений, оплачиваются владельцем за его счет, и претензии о неэффективности лечения (профилактики) не рассматриваются.

Подпись владельца _____

Задание 2. Подготовить проект устава ветеринарного кооператива.

Условия. Ветеринарный кооператив создается для ветеринарного обслуживания животноводства ассоциации крестьянских хозяйств «Молодежная» и животных, при-

надлежащих гражданам пос. Мирный, Завтинского района, Ростовской области.

Методические указания. В уставе ветеринарного кооператива (ВК) указывают: наименование, местонахождение, срок деятельности, предмет и цели деятельности, юридический статус ВК; основные задачи ВК; членство, порядок вступления; имущество, источники его формирования, условия и порядок внесения паевых взносов; размеры и порядок формирования неделимого фонда, фонда основных и оборотных средств, резервного фонда; производственную деятельность, порядок ее организации; социальную деятельность, порядок социального страхования и социального обеспечения членов ВК; права и обязанности членов ВК; управление; доходы и порядок их распределения; паспортные данные членов ВК.

Задание 3. Установить расценки на лечение коровы, больной гипотонией преджелудков.

Условия. На лечение 100 голов крупного рогатого скота, больных гипотонией преджелудков, затрачено материальных средств на сумму 1500р., на оплату труда— 1000р., на ремонт основных средств — 200, на организацию лечебных мероприятий и управление— 160, на амортизацию основных средств — 300 и на прочие расходы — 100р. Нормативы: единого социального налога — 35,8 %, рентабельности — 10, налога на добавленную стоимость — 18%.

Вопросы для самопроверки:

1. Как оформляется абонемент на гарантированное ветеринарное обслуживание животных?

2. Как устанавливаются расценки на ветеринарное обслуживание животных?

3. Каковы обязанности владельцев животных?

Занятие №32

Тема: Ветеринарный кооператив и организация его деятельности.

Цель занятия: Изучить порядок организации ветеринарного кооператива

Ветеринарный кооператив формируют на базе ветеринарной службы колхоза, совхоза, других сельскохозяйственных предприятий или путем добровольного объединения ветеринарных специалистов, в соответствии с действующим законодательством Российской Федерации, на основании решения общего собрания коллектива и постановления главы районной (городской) администрации. Для создания ветеринарного кооператива необходимо представить в районную (городскую) администрацию следующие документы:

заявление инициативной группы ветеринарных специалистов (как правило, не менее трех человек), в котором излагается просьба об организации ветеринарного кооператива с указанием зоны его деятельности;

ходатайство или рекомендательное письмо органа местного самоуправления, предприятия, учреждения, заинтересованного в создании ветеринарного кооператива, в котором излагается необходимость создания ветеринарного кооператива, возможность аренды помещений и другого имущества;

разрешение Государственной ветеринарной службы, в котором дается характеристика ветеринарных специалистов и указание на разрешение заниматься ветеринарной деятельностью;

протокол общего собрания будущего ветеринарного кооператива, в котором подробно излагаются решения об организации ветеринарного кооператива, утверждении его состава, избрании председателя, бухгалтера, ревизора;

личный листок по учету кадров председателя вете-

ринарного кооператива по установленной форме;

список членов ветеринарного кооператива с копиями документов о ветеринарном образовании;

устав ветеринарного кооператива;

8) технико-экономическое обоснование, в котором последовательно излагаются данные о планируемом общем доходе ветеринарного кооператива и его распределении с учетом обязательных платежей (налога на добавленную стоимость, отчислений на пенсионное обеспечение и социальное страхование, медицинское страхование, в фонд занятости населения и т. д.);

9) проект постановления главы районной (городской) администрации о создании ветеринарного кооператива.

Ветеринарный кооператив считается созданным с момента регистрации устава, который рассматривают в месячный срок с момента представления перечисленных выше документов.

После официального создания ветеринарного кооператива и регистрации его устава необходимо: изготовить печать и штампы кооператива с разрешения районного отдела внутренних дел; открыть счет в банке с представлением необходимых документов [заявления на открытие счета на официальном бланке банка, постановления главы администрации района (города) о создании ветеринарного кооператива, устава, технико-экономического обоснования и карточки с образцами подписей и оттиском печати]; заключить договоры на ветеринарное обслуживание, выполнение отдельных видов ветеринарных работ, аренду помещений; организовать ветеринарное и финансовое делопроизводство в соответствии с действующими инструкциями.

Устав любого кооператива, в том числе ветеринарного, служит юридическим документом, регулирующим

производственную, финансовую и управленческую деятельность.

Кооперативы по ветеринарному обслуживанию проводят следующие виды работ: диагностические, профилактические, оздоровительные мероприятия при инфекционных и инвазионных болезнях животных, хирургические операции, оказывают акушерско-гинекологическую помощь; дезинфекцию, дератизацию, дезинсекцию и дезинвазию животноводческих помещений и других объектов внешней среды; консультации по вопросам кормления, содержания и эксплуатации животных, выращиванию молодняка и выполнению других работ с учетом взаимной договоренности. Отдельные кооперативы могут изготавливать ветеринарные препараты и реализовывать их ветеринарным учреждениям, животноводческим предприятиям, ветеринарным специалистам и гражданам — владельцам животных.

Ветеринарный кооператив является юридическим лицом, имеет самостоятельный баланс и печать со своим наименованием. Самостоятельно разрабатывает и утверждает план производственно-хозяйственной деятельности. Вступает в договорные отношения с государственными и кооперативными предприятиями, фермерскими и крестьянскими хозяйствами, другими организациями, гражданами — владельцами животных. Выполняет работы и предоставляет услуги по договорным ценам и расценкам или самостоятельно установленным ценам и расценкам.

В уставе четко излагают обязанности и права членов ветеринарного кооператива. Членом ветеринарного кооператива могут быть граждане, имеющие необходимое ветеринарное образование. Другие лица в составе трудового коллектива выполняют работу по трудовому договору. Членство в ветеринарном кооперативе предусматривает добровольное объединение специалистов и обусловлено

обязательным трудовым участием граждан в его деятельности. Прием в члены кооператива проходит на общем собрании кооператива в присутствии подавших заявление.

Члены кооператива обязаны соблюдать устав и правила внутреннего распорядка, выполнять решения общих собраний; соблюдать трудовую дисциплину; овладевать передовыми методами ветеринарной работы; активно участвовать в управлении делами кооператива, беречь и укреплять кооперативную собственность.

Члены ветеринарного кооператива имеют право на получение работы с учетом возможностей кооператива и квалификации работника; получение заработка из доходов, подлежащих распределению между членами кооператива в соответствии с количеством и качеством вложенного ими труда; вносить предложения по улучшению деятельности кооператива, устранению недостатков в работе должностных лиц; избирать и быть избранными на руководящие должности.

В уставе излагают порядок образования и использования средств ветеринарного кооператива, порядок организации и оплаты труда. Все работы в кооперативе выполняют его члены, а также наемные работники. Продолжительность рабочего дня, порядок предоставления отпусков, выходных дней регулируются правилами внутреннего распорядка кооператива. Заработная плата членам кооператива и наемным работникам выплачивается не реже одного раза в месяц. Средства, выделенные на оплату труда, расходуют сначала на оплату труда наемным работникам, остальную сумму распределяют между членами кооператива в соответствии с утвержденными общим собранием ставками (окладами) и сдельными расценками.

Члены кооператива подлежат государственному социальному страхованию и социальному обеспечению в установленном порядке. Для этого кооператив вносит со-

ответствующие средства в государственный фонд социального страхования и фонд пенсионного обеспечения в установленных размерах.

Делами ветеринарного кооператива управляет общее собрание, а в период между собраниями — его председатель. Финансово-хозяйственную деятельность ветеринарного кооператива контролирует ревизор, избираемый на срок до двух лет.

Общее собрание кооператива принимает устав кооператива, избирает председателя, ревизора, решает вопросы о приеме и исключении членов кооператива, рассматривает и утверждает правила внутреннего распорядка, планы кооператива, смету расходов, нормы выработки, систему и размеры оплаты труда, заслушивает отчеты председателя и ревизора, годовой отчет кооператива.

В уставе указывают полный адрес кооператива и дату утверждения общим собранием.

Деятельность ветеринарного кооператива должна быть организована в соответствии с действующим законодательством Российской Федерации, уставом и условиями, предусмотренными в договорах. Ветеринарный кооператив заключает договоры с сельскохозяйственными предприятиями, животноводческими кооперативами, фермерскими, крестьянскими хозяйствами и другими предприятиями, организациями на ветеринарное обслуживание или на выполнение отдельных видов ветеринарных работ. Договор на ветеринарное обслуживание заключают с учетом поголовья животных, условий их содержания, кормления, эпизоотического состояния обслуживаемых ферм и других факторов, влияющих на эффективность выполнения условий договора.

Ветеринарный кооператив получает выручку от проведения ветеринарных услуг и ветеринарных мероприятий по договорам, что является основным источником его

дохода. Доход идет на возмещение материальных затрат, обязательные платежи, отчисления, уплату налогов. Доход, остающийся после обязательных платежей, направляют на образование фондов развития кооператива, социального развития, страхового фонда и фонда оплаты труда. Каждый ветеринарный кооператив своевременно представляет в налоговую инспекцию декларацию о доходах по следующим показателям: общая выручка от реализации ветеринарных услуг; налог на добавленную стоимость; материальные затраты; амортизация основных средств, ремонт основных средств, стоимость услуг сторонним организациям; транспортные расходы; командировочные расходы; аренда помещений; фонд развития кооператива, фонд социального развития, фонд оплаты труда; отчисления на социальное обеспечение; отчисления на социальное страхование; налог с личных доходов членов ветеринарного кооператива.

Расход денежных средств ветеринарного кооператива осуществляется по смете, составленной председателем и бухгалтером и утвержденной общим собранием.

Оплата труда членов ветеринарного кооператива и наемных работников осуществляется по утвержденной общим собранием системе и условиям трудовых соглашений. Распределение фонда оплаты труда между отдельными членами ветеринарного кооператива идет с учетом количества и качества труда, затраченного ими за месяц, квартал и год. В отдельных кооперативах принята система распределения фонда оплаты труда по утвержденным коэффициентам. Например, для председателя кооператива устанавливается коэффициент 1,2; ветеринарного врача — 1,0; ветеринарного фельдшера — 0,8; ветеринарного санитаря — 0,6; бухгалтера — 0,9 и т.д.

Вопросы для самопроверки:

1. Каков порядок организации ветеринарного кооператива?
2. Какие виды работ проводят кооперативы по ветеринарному обслуживанию?
3. Перечислите права членов кооператива.
4. Как осуществляется оплата труда членам ветеринарного кооператива и наемным работникам?

Занятие №33

Тема: Ценообразование в сфере ветеринарного предпринимательства.

Цель занятия: Изучить методику ценообразования в сфере ветеринарного предпринимательства.

В мировой практике ценообразование обычно учитывает пять основных факторов: издержки производства и реализации; взаимоотношение между ценой и объемом потребления товаров и услуг; конкуренцию; участников процесса товародвижения; государственное регулирование цен.

1. Различают следующие показатели издержек на производство и реализацию ветеринарных товаров и услуг:

постоянные затраты — те, которые остаются неизменными при колебаниях объема производства;

переменные — затраты, величина которых меняется более или менее пропорционально объему производства товаров и услуг;

валовые издержки — сумма постоянных и переменных затрат. Цена реализации должна возместить валовые издержки производства, издержки обращения и обеспечить определенную прибыль.

2. Взаимоотношение между ценой и объемом потребления ветеринарных товаров и услуг регулируется

законом спроса и характеризуется ценовой эластичностью спроса.

Закон спроса гласит, что потребители больше приобретают ветеринарных товаров и услуг по низкой цене, чем, по высокой.

Ценовая эластичность ($\text{Ц}\varepsilon$) спроса отражает его чувствительность к изменениям цены и определяется по формуле:

$$\text{Ц}\varepsilon = [(C_2 - C_1) : (C_2 + C_1)] : [(\text{Ц}_1 + \text{Ц}_2) : (\text{Ц}_1 - \text{Ц}_2)],$$

где C_1 (C_2) — величина первоначального (изменившегося) спроса на товар (услугу);

Ц_1 (Ц_2) — уровень первоначальной (изменившейся) цены на товар (услугу).

Тем самым, определяют, на сколько процентов изменится спрос на 1 % изменения цены.

Спрос будет эластичным тогда, когда ценовая эластичность товара выше 1, т. е. небольшие изменения цены на ветеринарные товары и услуги приводят к большим изменениям в размерах рыночного спроса на ветеринарные товары и услуги.

Спрос будет неэластичным тогда, когда ценовые изменения незначительно влияют на спрос.

Спрос будет унитарным, ценовая эластичность которого равна 1.

3. Участники процесса продвижения ветеринарных товаров и услуг к потребителю (производители ветеринарных товаров — биофабрики, заводы по производству ветеринарных инструментов, фармацевтические предприятия; торгующие организации — зооветснаб, кооперативные и частные фермы) тоже играют важную роль в установлении цен.

Производители ветеринарных товаров добиваются контроля над ценами различными путями: используя систему монопольной реализации; открывая собственные ма-

газины; регистрируя товарные марки.

Фирмы оптовой и розничной торговли влияют на цены, используя свое положение независимого посредника, отказываясь реализовывать невыгодные товары, продавая конкурирующие продукты, добываясь лояльности потребителя к продавцу, осуществляя продажу против марки (придерживая одни товары и быстро сбывая другие).

4. Конкуренция во многом определяет возможности контроля ветеринарной фирмы над ценами. Различают три типа конкурентной среды:

1) ограниченная конкуренция (каждая фирма самостоятельно устанавливает цены на свои товары и услуги);

отсутствие конкуренции (цены контролируются правительством или местными органами исполнительной власти);

жесткая конкуренция (цены определяются рынком, между отдельными фирмами возможна длительная и дорогостоящая ценовая борьба).

5. Государственное регулирование цен может быть весьма разнообразным, включая такие меры, как недопущение сговора между производителями и торговлей, запрещение ценовой дискриминации для различных категорий потребителей ветеринарных услуг, запрет устанавливать цены ниже издержек производства, пресечение ложной рекламы о якобы низких ценах и т. д.

Существуют девять основных методов ценообразования:

1. Ценообразование на основе средних издержек (наиболее распространенный метод). В этом случае не учитывают издержки конкретной фирмы, а определяют цену исходя из средних издержек по отрасли.

2. Ценообразование на основе предельных издержек гарантирует, что ценность дополнительно произведенной продукции для потребителей равна издержкам ее

производства. Отклонения от этой системы ценообразования обуславливают излишние потери. Если предельные издержки ниже цены, то продукция производится в недостаточном количестве; если цена ниже, чем предельные издержки, то объем продукции слишком высок.

Метод целевой прибыли (цена устанавливается исходя из желаемой прибыли). Он имеет как положительные, так и отрицательные стороны, в частности может привести к резкому сокращению объема производства.

Ценообразование на основе субъективных оценок товара потребителем. Цены устанавливаются путем спроса, пробных продаж и т. д.

Ценообразование исходя из уже известного уровня существующих цен на аналогичные товары и услуги (ориентирование на конкурентов). Ветеринарные врачи-предприниматели ориентируются на государственные расценки.

Нелинейное ценообразование — дифференциация цен, для различных категорий потребителей исходя из различий в эластичности их спроса. Допускается сознательная ценовая дискриминация.

Олигополистическое ценообразование — установление цены одной фирмой (ценовым лидером) с молчаливого согласия остальных фирм в масштабе отрасли. Другие фирмы сохраняют свои цены до тех пор, пока лидер не объявит об изменении своих цен. Не сговариваясь с другими фирмами, лидер изменяет свои цены самостоятельно. Обычно лидером является самая крупная фирма, но могут появиться другие ценовые лидеры.

Хищническое ценообразование — установление заведомо низких цен для вытеснения фирм с рынка, из отрасли. Как правило, хищник снижает цену очень резко до того уровня, при котором теряет деньги, но надеется, что конкуренты потеряют еще больше и не смогут долго про-

держаться на рынке отрасли.

Ценообразование в условиях естественной монополии. Основано на двухкомпонентном тарифе. В этом случае потребители платят фиксированную плату за право встать на абонементное ветеринарное обслуживание, а затем плата взимается за потребление каждой единицы данного вида товара или услуг (переменная плата).

Расценки на ветеринарные работы (услуги) бывают государственными, договорными и самостоятельно установленными. При разработке любых расценок необходимо использовать принцип нормирования затрат на ветеринарные работы (услуги) или ветеринарное обслуживание животных.

Расценки на ветеринарные работы (Ц\)) устанавливаются по формуле:

$$(\text{Рос} + \text{Зопу})(1 + \text{Нр}/100) \times (1 + \text{НДС}: 100)] : \text{Мо},$$

где Мз - материальные затраты, р.;

От - оплата труда, р.; ЕСН - единый социальный налог;

ЛОС - амортизация основных средств ветеринарной службы, определяемых по годовым нормам;

Рос - ремонт основных средств, р.;

Зопу - затраты по организации производства и управлению, р.;

Зпр - прочие расходы, р.;

Нр - норматив рентабельности, %;

НДС - норматив налога на добавленную стоимость, %;

Мо - количество животных, подвергаемых обработке, гол.

Каждый из перечисленных показателей определяется по совокупности расходов, включаемых в этот показатель действующей инструкцией. Например, затраты на оплату труда (От) ветеринарных работников устанавлива-

ют по формуле:

$$От = 3П + Он + Ндо + П + Сбо + Оо + Овл + Орк + Опбв + Осев + Оуо + ОВП + Отс,$$

где 3п — зарплата, р.;

Он — оплата натуральная, р.;

Ндо — надбавка к должностным окладам, р.;

Я — премия, р.;

Сбо — стоимость бесплатной одежды, р.;

Оо — оплата отпусков, р.;

Овл — оплата за выслугу лет, р.;

Орк — оплата по районным коэффициентам, р.;

Опбв — оплата за работу в пустынных, высокогорных и безводных районах, р.;

Осев — оплата за работу на Севере, р.;

Оуо — оплата учебных отпусков, р.;

ОВП — оплата за работу в выходные и праздничные дни, р.;

Отс — оплата по трудовому соглашению, р.

Расценки на ветеринарные работы для государственных ветеринарных учреждений устанавливаются с учетом оптимального уровня рентабельности в пределах 10—25 %. При установлении расценок в коммерческих ветеринарных учреждениях и организациях уровень рентабельности может быть значительно выше. В этом случае повышается как общий доход, так и прибыль коммерческого ветеринарного учреждения даже при одинаковом объеме ветеринарных работ и услуг.

Расценки на ветеринарное обслуживание одного животного в год Ц₂ устанавливаются по формуле для определения Ц, но при этом учитывают годовые затраты на все виды ветеринарных работ, осуществляемых по тому или иному виду и половозрастной группе животных, а также среднегодовое поголовье животных. Такие расценки устанавливаются в расчете на одну корову, теленка, свиноматку,

быка, хряка и т. д. Наличие расценок на ветеринарное обслуживание одного животного в год значительно облегчает взаиморасчеты ветеринарных учреждений с потребителями ветеринарных услуг. Годовую стоимость ветеринарных услуг устанавливают путем умножения расценок на среднегодовое поголовье животных и размеры ежеквартальных или ежемесячных оплат за весь объем выполненных работ как соответствующую часть годовой стоимости ветеринарных услуг.

ПРАВА ПОТРЕБИТЕЛЕЙ ВЕТЕРИНАРНЫХ УСЛУГ

Права потребителей ветеринарных услуг в нашей стране регламентированы Законом Российской Федерации «О защите прав потребителей». В соответствии с этим законом потребителями ветеринарных услуг являются граждане, предприятия, организации, учреждения.

Руководствуясь Законом «О защите прав потребителей», ветеринарные учреждения, занимающие доминирующее положение на рынке, обязаны заключать с потребителем договор на оказание ветеринарных услуг. Они должны организовать производственную деятельность так, чтобы потребности граждан удовлетворялись надлежащим образом и бесперебойно. При этом режим работы государственных ветеринарных учреждений устанавливается по решению органов местной администрации, а ветеринарных учреждений иных форм собственности определяется собственником. Порядок ветеринарного обслуживания животноводства и других отраслей производства утверждает Правительство Российской Федерации, администрация автономной области, автономных округов, краев, областей, городов Москва и Санкт-Петербург, районов и городов.

Ветеринарные учреждения не имеют права отказываться от заключения договоров с потребителями. Если в результате необоснованного отказа от заключения догово-

ра на оказание ветеринарных услуг потребитель понес убытки, то отказавшее ветеринарное учреждение обязано возместить их.

Ветеринарное учреждение, занимающееся ветеринарной деятельностью на основе любой формы собственности, обязано выполнять ветеринарные услуги в срок, установленный правилами выполнения отдельных видов работ (инструкциями, наставлениями) или договором. В отдельных случаях в договоре может предусматриваться более точный срок выполнения отдельных видов работ. При нарушении сроков потребитель имеет право по своему выбору: назначить ветеринарному учреждению-исполнителю новый срок; поручить выполнение этой работы другому ветеринарному специалисту; потребовать уменьшения вознаграждения за работу; расторгнуть договор и потребовать возмещения убытков.

При обнаружении недостатков в выполненной работе потребитель вправе по своему усмотрению потребовать безвозмездного устранения недостатков; соответствующего уменьшения вознаграждения; повторного выполнения работы (дезинфекции помещений и т. д.); возмещения понесенных им расходов по исправлению недостатков своими средствами или третьим лицом. При этом недостатки работы, обнаруженные в ходе ее выполнения, должны быть устранены в соразмерный срок, назначаемый потребителем.

На выполнение ветеринарных работ, предусмотренных договором, составляют смету, по которой оплачивают весь объем работ.

Ветеринарные учреждения обязаны выполнять работу, определенную договором, за счет своих средств, если потребитель не предоставляет собственных материалов. Ветеринарные учреждения несут ответственность за качество своих ветеринарных препаратов и средств.

Если в работе применяют материалы потребителя (полностью или частично), ветеринарные учреждения отвечают за сохранность и правильное использование этих материалов.

Форму оплаты (наличными или по безналичному расчету) устанавливают по соглашению между потребителем и ветеринарным учреждением. Как правило, на предприятиях разных форм собственности работу оплачивают по безналичному расчету, а в крестьянских, фермерских и личных хозяйствах граждан — наличными. Потребитель обязан оплатить работу по сдаче всего ее объема, если иное не установлено законодательством Российской Федерации или договором.

Следует подчеркнуть, что качество выполненных ветеринарных работ должно отвечать требованиям Ветеринарного законодательства Российской Федерации. Ветеринарные услуги должны быть безопасны для жизни и здоровья потребителя, для здоровья животных и окружающей природной среды. В процессе работы ветеринарные учреждения должны информировать потребителя о проводимых мероприятиях, применяемых препаратах, об их профилактической и лечебной эффективности.

За нарушение прав потребителя ветеринарные учреждения и специалисты несут ответственность, предусмотренную законодательством Российской Федерации или договорами между потребителем и ветеринарным учреждением. Убытки, понесенные потребителем вследствие плохого ветеринарного обслуживания, неквалифицированного оказания ветеринарных услуг, подлежат возмещению.

ГОСУДАРСТВЕННОЕ РЕГУЛИРОВАНИЕ И КОНТРОЛЬ ВЕТЕРИНАРНОГО ПРЕДПРИНИМАТЕЛЬСТВА

Ветеринарный врач-предприниматель самостоя-

тельно, опираясь на выявленный рыночный спрос и конъюнктуру рынка, прогнозирует свою деятельность, распоряжается полученной прибылью. Действующий Гражданский кодекс Российской Федерации, другие федеральные законы о предпринимательской деятельности запрещают вмешательство государства и его органов в деятельность коммерческих ветеринарных учреждений, организаций и ветеринарных врачей, занимающихся предпринимательством. Однако самостоятельность предпринимателей не беспредельна, она находится под регулирующим и координирующим воздействием органов государственного управления в пределах их полномочий, предусмотренных законодательством.

Государственное регулирование ветеринарной предпринимательской деятельности осуществляется в различных направлениях. Государство осуществляет регулирование формирования и функционирования рынка ветеринарных услуг. Правовыми документами Правительства Российской Федерации утвержден перечень платных ветеринарных услуг. Федеральными законами установлены виды и нормы налогов, распространенные в сфере ветеринарного предпринимательства. Определены нормы и порядок кредитования ветеринарной предпринимательской деятельности. Законом Российской Федерации «О государственной поддержке малого предпринимательства в Российской Федерации» (1995) и решениями Правительства для малых предпринимательских формирований, в том числе в сфере ветеринарного предпринимательства, предусмотрены налоговые льготы, а также право на первоочередное кредитование.

Государство регулирует формирование и применение цен на ветеринарные товары и расценки на ветеринарные работы (услуги), устанавливая при необходимости регулируемые цены и расценки и осуществляя контроль за

ними.

Рынок ветеринарных товаров и услуг регулируется постановлениями Правительства Российской Федерации, решениями Департамента ветеринарии МСХ РФ. Товаро-производителям (биофабрикам, заводам ветеринарных инструментов, оборудования, хим-фармзаводам) гарантируется возможность свободной реализации произведенной продукции. Допускается свободная реализация ветеринарных товаров иностранных фирм, совместных предприятий, кооперативных и частных предприятий на территории всех субъектов федерации. Департамент ветеринарии, органы исполнительной власти субъектов федерации должны стимулировать формирование рыночной системы реализации ветеринарных медикаментов, биопрепаратов, дезосредств, инструментов, оборудования и других средств ветеринарного назначения. В случаях нарушения баланса производства и потребления отдельных товаров ветеринарного назначения (особенно ветеринарных биопрепаратов), а также невозможности их реализации на рынке Департамент ветеринарии выступает гарантом сбыта этих препаратов.

В целях регулирования рынка ветеринарных услуг органы исполнительной власти и их подразделения по руководству ветеринарной службой постоянно изучают рынок ветеринарных услуг, особенно рыночный спрос и его удовлетворение. При значительном дефиците объема ветеринарных услуг мобилизуются дополнительные государственные ветеринарные учреждения для полного удовлетворения рыночного спроса со стороны потребителей ветеринарных услуг. А при снижении рыночного спроса на ветеринарные услуги, наоборот, сокращаются объемы ветеринарных услуг путем перепрофилирования деятельности государственных ветеринарных учреждений.

По действующему Ветеринарному законодательству

ветеринарное предпринимательство в нашей стране осуществляется под контролем Государственной ветеринарной инспекции России и субъектов Российской Федерации. Ветеринарный надзор сводится к проверке производственной базы коммерческих ветеринарных учреждений и ветеринарных специалистов-предпринимателей для осуществления соответствующего вида предпринимательской ветеринарной деятельности, наличия нормативно-технической документации, технологического оборудования и инструментов для оказания услуг, и выполнения работ в области ветеринарии. Кроме того, постоянно контролируется соблюдение требований Ветеринарного законодательства.

Государственный ветеринарный надзор в отношении субъектов ветеринарного предпринимательства осуществляет:

контроль за выполнением мероприятий по охране территории Российской Федерации от заноса заразных болезней животных из иностранных государств;

контроль, за проведением противозoonотических, ветеринарно-профилактических мероприятий на животноводческих предприятиях;

контроль, за производством и применением биологических, химических и других препаратов, проведение специальных мероприятий по защите животных от поражающего воздействия экстремальных факторов, природных и техногенных катастроф.

За ветеринарным предпринимательством контроль осуществляют главные ветеринарные инспекторы районов, городов, областей, краев, автономных округов, автономной области, республик; главный государственный ветеринарный инспектор страны и его заместители.

При проверке предпринимательских ветеринарных учреждений государственные ветеринарные инспекторы обращают внимание на:

обеспеченность ветеринарным оборудованием, инструментами, наличие соответствующих условий для хранения биологических препаратов, медикаментов, дезсредств;

обеспеченность персонала специальной и санитарной одеждой, спецобувью, выполнение работниками требований производственной санитарии, правил обращения с животными, больными и подозрительными по заболеванию инфекционными болезнями;

порядок работы с дезсредствами, сильнодействующими и ядовитыми веществами;

наличие необходимой специальной литературы, инструкций по борьбе с болезнями животных и наставлений по применению ветеринарных препаратов;

ветеринарное состояние обслуживаемой зоны;

выполнение планов противоэпизоотических и ветеринарно-профилактических мероприятий;

участие специалистов при осуществлении мероприятий по ликвидации очагов инфекций;

оформление, ведение и хранение документов ветеринарного учета и отчетности, своевременность представления отчетов.

Практическое занятие

Задание 1. Подготовить заявление о государственной регистрации частной ветеринарной практики.

Условия. Ветеринарный фельдшер Лермонтов Михаил Васильевич, 1974 г. рождения, окончил Буинский ветеринарный техникум в 1994 г., работал ветеринарным фельдшером на сельскохозяйственном предприятии «Волга» в течение 10 лет. Имеет производственную базу (здание ветеринарной клиники, оборудованный манеж для приема животных, необходимый арсенал лекарственных веществ, биопрепаратов, дезсредств, ветеринарные инструменты и оборудование). Получил лицензию на ветеринарную дея-

тельность на 2005—2010 гг., разрешение санитарно-эпидемиологического надзора, заключение УВД районной администрации, регистрационное удостоверение государственного ветеринарного надзора, заключение районной противопожарной службы.

Методические указания. Заявление пишется на фирменном бланке районной администрации, к которому прилагаются необходимые документы.

Вопросы для самопроверки.

1. Как устанавливают расценки на ветеринарные услуги?

2. Как устанавливают расценки на ветеринарное обслуживание животных?

3. Что относится к материальным затратам при осуществлении мероприятий?

4. Перечислите составные части оплаты труда ветеринарных работников.

5. Назовите факторы ценообразования в сфере ветеринарного предпринимательства.

6. Перечислите методы ценообразования.

7. Расскажите о методике ценообразования.

8. Как осуществляется лицензирование ветеринарной деятельности?

9. Каковы права потребителей ветеринарных услуг?

10. Как осуществляется государственное регулирование и контроль ветеринарного предпринимательства?

Занятие №34

Тема: Организация ветеринарного снабжения.

Цель занятия: Изучение системы ветеринарного снабжения.

Содержание:

1. Значение ветеринарного снабжения.

2. Ознакомление формами ветеринарных заявок.

3. Освоить методику расчета биопрепаратов, медикаментов, антигельминтиков и трудовых ресурсов для осуществления противоэпизоотических мероприятий.

Ветеринарное снабжение как самостоятельная отрасль по обеспечению ветеринарной службы имуществом, необходимым для проведения диагностических, профилактических, лечебных и ветеринарно-санитарных мероприятий, известно с давних времен. После 1991 г. система зооветснабов разделилась на зооветснабы федеральной собственности, зооветснабы, находящиеся в государственной собственности субъектов РФ и акционерные общества. В ведении Управления ветеринарного надзора Федеральной службы по ветеринарному и фитосанитарному надзору находятся 40 зооветснабов федеральной собственности. Зооветснабы имеют дочерние предприятия и ветеринарные аптеки.

Система «Зооветснаб» решает вопросы по обеспечению: сельскохозяйственных предприятий — медикаментами, биопрепаратами, дезсредствами, перевязочными средствами, оборудованием, инструментами, аппаратурой, приборами, специальной

одеждой, обувью;

ветеринарных учреждений государственной ветеринарной сети — всеми вышеперечисленными ветеринарными товарами, а также мебелью, посудой, упряжью, диализными аппаратами, муляжами, наглядными пособиями, бланками книг учета и отчетности;

ветеринарных кооперативов, малых предприятий, ветеринарных товариществ, ветеринарных врачей и фельдшеров, занимающихся другими видами предпринимательской деятельности (индивидуальной, семейной и т.д.), — необходимыми средствами ветеринарного назначения;

научно-исследовательских ветеринарных институтов, высших ветеринарных учебных заведений, ветеринарных

техникумов и отделений — медикаментами и другими средствами ветеринарного назначения;

станций искусственного осеменения и племпредприятий — оборудованием, реактивами и другими средствами для проведения искусственного осеменения животных;

агрохимлабораторий — приборами, посудой, реактивами и другими средствами;

комбикормовой промышленности — витаминами, микроэлементами, антибиотиками и т. д.

Для производства биологических препаратов создан Российский научно-производственный концерн «Росагробиопром», который объединяет биофабрики, биокombинаты, фармацевтические заводы. Задачи концерна следующие:

разработка новой номенклатуры биопрепаратов с использованием достижений биотехнологии;

производство эффективных лечебно-профилактических, диагностических и химико-терапевтических препаратов ветеринарного назначения;

изучение конъюнктуры внутреннего и мирового рынка по своему профилю;

оказание помощи в закупке иностранных лицензий на новые технологии производства биопрепаратов.

Потребность в ветеринарном оборудовании, инструментах, биопрепаратах, медикаментах и других ветеринарных средствах определяют ветеринарные врачи и фельдшера хозяйств, государственных ветеринарных учреждений, ветеринарных кооперативов, а также ветеринарные специалисты-предприниматели.

Для лучшего обеспечения ветеринарных учрежде-

ний специальным ветеринарным имуществом установлены:

нормы оснащения ветеринарным имуществом учреждений и организаций государственной ветеринарной сети;

нормы бесплатной выдачи спецодежды, спецобуви и предохранительных приспособлений ветеринарным работникам;

ведомость транспортных средств, которыми должны быть оснащены учреждения государственной ветеринарной сети;

примерные нормы оснащения ветеринарных учреждений медикаментами, перевязочными материалами и дезсредствами;

нормы расхода спирта в ветеринарных учреждениях государственной ветеринарной сети;

нормы расхода спирта на отдельные виды ветеринарных работ, выполняемых лечебными учреждениями государственной ветеринарной сети, ветеринарными службами хозяйств и других сельскохозяйственных предприятий и организаций.

Порядок учета, хранения и использования ветеринарного имущества установлен специальными документами: инструкцией о порядке учета и расходования медикаментов, биопрепаратов, дезинфицирующих средств и других материалов в учреждениях государственной ветеринарной сети; инструкцией о порядке хранения, учета и отпуска ядовитых и сильнодействующих лекарственных средств, предназначенных для ветеринарных целей; указанием о порядке отпуска ядовитых лекарственных веществ для ветеринарных целей сельскохозяйственным предприятием.

Ветеринарное имущество, поступающее в хозяйство и ветеринарное учреждение, подлежит обязательному осмотру, учету и передаче материально ответственному лицу. В лечебно-профилактических ветеринарных учре-

ждениях материально ответственным лицом назначают одного из ветеринарных врачей и фельдшеров, в ветеринарных лабораториях и лабораториях ветеринарно-санитарной экспертизы — одного из лаборантов; в предприятиях агропромышленного комплекса — заведующего ветеринарной аптекой ветеринарного врача или фельдшера). В животноводческих хозяйствах количественный учет ветеринарных товаров ведет материально ответственное лицо, а стоимостной — бухгалтер по учету затрат в животноводстве. Ветеринарный врач или фельдшер в учетной книге записывает наименование товара, его цену, дату поступления, поставщика, количество, массу и т. д.

В районных ветеринарных станциях ведут количественно-суммарный учет в специальных карточках, в которых отмечают наименование медикамента, препарата, номер счета, цену по прейскуранту, дату поступления, поставщика, кому отпущено и т. д.

Для хранения ветеринарных товаров (лекарств, дезинфицирующих средств, летучих и легковоспламеняющихся веществ, биопрепаратов и пр.) необходимо оборудовать отдельные помещения.

Яды, относящиеся к группе А, разрешают хранить в чистом виде при наличии условий в учреждениях «Зооветснабпрома», районных, областных, республиканских, краевых ветеринарных станциях, лабораториях, научно-исследовательских институтах и вузах. В других учреждениях их можно хранить только в виде готовых лекарственных форм (растворов, мазей и т. д.).

Сильнодействующие лекарственные средства, относящиеся к группе Б, применяемые в ветеринарии, можно хранить во всех ветеринарных учреждениях, хозяйствах при наличии условий их хранения.

Ядовитые и сильнодействующие средства хранят в отдельных помещениях, сейфах, металлических или оби-

тых железом деревянных шкафов под замком. В окнах аптеки или другого помещения устанавливают металлические решетки.

Комнаты, где хранятся ядовитые и сильнодействующие средства, после работы запирают на замок, опечатывают или пломбируют.

Наличие препаратов и правильный расход определяют ежегодной инвентаризацией с обязательным составлением акта. При недостатке препаратов выясняют причины пропажи. Списывают препараты в тех случаях, когда они пришли в негодность или истек срок их хранения.

За последние годы в стране формировался рынок ветеринарных товаров, в котором участвуют кроме «Росзооветснаба» международные, зарубежные, отечественные кооперативные и частные фирмы. Они на конкурентной основе реализуют отечественные и импортные медикаменты, антигельминтики, дезинфицирующие средства, гормоны, ферменты и т. д. Образование рынка ветеринарных товаров оказало положительное влияние на удовлетворение потребности сельскохозяйственных предприятий, граждан — владельцев животных во многих средствах ветеринарного назначения.

Цель занятия: Освоение методики расчета потребности в ветеринарных препаратах.

Условия задания. По годовому плану профилактических и противоэпизоотических мероприятий на сельскохозяйственном предприятии «Искра» предусмотрена туберкулинизация крупного рогатого скота — 3500 гол., свиной — 50, птицы — 22 000 гол., маллеинизация 300 лошадей, вакцинация против сибирской язвы 4650 гол. крупного рогатого скота, 5030 овец, 360 лошадей, против эмфизематозного карбункула — 3850 гол. крупного рогатого скота, сальмонеллеза — 800 коров, 800 телят, чумы — 12 004 свиньи, рожи — 12 004 свиньи, бродзота и энтеротоксемии

— 5000 овец.

Нормы расхода биопрепаратов в расчете на одно животное с учетом технологических потерь взяты из справочника (Ф. С. Сibaгатуллин, И. Н. Никитин. Ветеринарная служба и рыночная экономика. - Казань, 1994.- С. 157-173):

туберкулин сухой очищенный (ППД) для млекопитающих — для крупного рогатого скота 1,13 дозы, свиней 1,11 дозы;

туберкулин сухой очищенный (ППД) для птиц — для свиней 4,44 дозы, птиц 1,11 дозы;

маллеин для лошадей — 0,22 мл;

сухая вакцина СТИ для крупного рогатого скота и лошадей — по 5,38 овце-дозы;

вакцина сибиреязвенная из шт. 55 для овец 1,05 дозы; концентрированная гидроокисьалюминиевая формол-вакцина против эмфизематозного карбункула крупного рогатого скота — 2,21 мл;

концентрированная формолквасцовая вакцина против сальмонеллеза телят — для коров 25,55 мл, телят 3,77 мл;

сухая лапинизированная авирулентная вирус-вакцина (АСВ) из шт. К против чумы — 1,13 дозы;

вакцина против рожи свиней из шт. ВР-2 — 1,13 дозы;

концентрированная поливалентная ГОА вакцина против браздота, инфекционной энтеротоксемии, злокачественного отека овец и дизентерии ягнят — 5,48 мл.

Планом противогельминтозных мероприятий предусмотрена дегельминтизация против мониезиоза 4920 овец, аскаридоза — 6400 свиней, параскаридоза — 300 лошадей, аскаридоза — 22 тыс.кур. лечебно-профилактическая обработка против гиподерматоза — 3500 гол. крупного рогатого скота.

Нормы расхода антгельминтиков и других средств в расчете на одно животное с учетом технологических потерь взяты из справочника:

меди сульфат — 0,866 г;

пиперазин адипинат: для свиней — 30,1 г; для лошадей — 50,0 г; для птиц — 1,1 г;

гиподермин-хлорофос для крупного рогатого скота — 26 мл. При ликвидации очага сибирской язвы подвергнуты дезинфекции помещения площадью 8000 м², выгульные дворы площадью 4000 м.

При ликвидации очага чумы свиней подвергнуты дезинфекции помещение площадью 6000 м² и выгульные дворы площадью 5000 м².

Нормы времени на однократное выполнение противоэпизоотических мероприятий взяты из Ветеринарного законодательства. — М.: Колос, 1989. Т. 4.- С. 652-663:

туберкулинизация:

крупного рогатого скота — 5,14 мин;

свиней — 3,37 мин, птиц — 0,18 мин;

маллеинизация лошадей — 6,5 мин;

вакцинация крупного рогатого скота против сибирской язвы и эмфизематозного карбункула, сибирской язвы лошадей — 1,95 мин; вакцинация свиней против сибирской язвы, чумы и рожи — 1,7 мин;

вакцинация овей против сибирской язвы, браздота и инфекционной энтеротоксемии — 0,9 мин;

обработка крупного рогатого скота против гиподерматоза — 2,99 мин;

дегельминтизация лошадей против параскаридоза — 2,6 мин; свиней против аскаридоза — 0,21 мин, овец против мониезидоза — 1,2] мин. птии против аскаридиоза — 0,006 мин.

Методические указания: Потребность в биологических препаратах для проведения противоэпизоотических

мероприятий (ВО определяется по формуле:

$$B_1 = MNbn,$$

где М — число животных, подлежащих диагностическим исследованиям, прививкам;

Нб — норматив расхода биопрепаратов в расчете на одно обрабатываемое животное с учетом технологических потерь, мл, доз; n — кратность диагностических исследований, прививок и обработок.

Потребность в антгельминтиках для проведения противогельминтозных мероприятий (B_3) определяется по формуле:

$$B_2 = MNbn,$$

где М — число животных, подлежащих обработке, гол,;

Нб — норматив расхода антгельминтиков; n — кратность обработок.

При сибирской язве для дезинфекции инфицированных поверхностей применяют 10%-ный горячий раствор едкого натра, 4%-ный раствор формальдегида. Дезинфекцию проводят 3 раза с интервалом в 1 ч из расчета 1 л раствора на 1 м² в типовых помещениях и 2 л на 1 м² в приспособленных помещениях. При дезинфекции почвы расход раствора составляет: формальдегида 5 л на 1 м², каустической соды 10 л на 1 м².

При чуме свиней для дезинфекции применяют 2%-ный горячий раствор едкого натра, осветленный раствор хлорной извести, содержащий не менее 2 % активного хлора, или 2%-ный раствор формальдегида из расчета 1—2 л раствора на 1 м² площади помещений, скотных дворов, загонов и других мест содержания животных. Деревянные ограждения белят свежеприготовленным раствором негашеной или хлорной извести. Спецодежду, обувь дезинфицируют формалином.

Потребность в дезсредствах на осуществление дез-

инфекции (Вз) рассчитывают по формуле:

$$Вз_3 = Пд * Нд * Кр : 100п,$$

где Пд — площадь дезинфекции, м²;

Нд — норматив расхода дезосредств на 1 м: площади, л;

Кр — концентрация раствора, %; п — кратность дезинфекции

Потребность в трудовых ресурсах на осуществление противоэпизоотических мероприятий (Тпэ) определяют по формуле:

$$Тпэ = (ТА п) : 60,$$

где Т — норма оперативного рабочего времени на осуществление единицы противоэпизоотических мероприятий, мин;

А — годовой объем отдельных противоэпизоотических мероприятий; п — кратность обработки.

Для расчета потребности в ветеринарных препаратах следует заполнить таблицы.

Расчет потребности в биопрепаратах для проведения противоэпизоотических мероприятий.

Наименование препаратов	Вид и половозрастные группы животных	Кол-во животных	Дозы на			Кол-во препарата на одно животное	Кратность прививок, исследован.	Требуется биопрепарата
			1-е введение	2-е введение	3-е введение			
Диагностические препараты:								
Вакцины:								

Расчет потребности антгельминтиков

Наименование антгельминтиков	Возрастные группы животных	Кол-во животных	Живая масса (кг)	Доза на 1 кг живой массы (г)	Доза на одну дачу (кг)	Кратность дегельминтизации	Требуется антгельминтиков

Расчет потребности медикаментов и других материалов

Наименование препаратов	Кол-во животных	Дозы препаратов на одну обработку (введение)	Кратность обработки, (введений, дачи)	Требуется препаратов

Вопросы для самопроверки:

- 1.Как организовано ветеринарное снабжение в РФ?
- 2.Каковы основные задачи системы АО «Зооветснаб» РФ?
- 3.Каковы задачи и функции концерна «Росагробпром»?
- 4.Перечислите нормы оснащения ветеринарных учреждений специальным имуществом.
- 5.Каков порядок получения, хранения и расходования средств ветеринарного назначения, в том числе препаратов групп А и Б?

Занятие №35

Тема: Финансирование ветеринарных мероприятий.

Цель занятия: Изучение источников финансирования ветеринарных мероприятий и освоение методики составления сметы расходов станции по борьбе с болезнями животных.

Источниками финансирования ветеринарных мероприятий являются: бюджетные ассигнования; средства сельскохозяйственных предприятий; внебюджетные средства; поступления за выполнение ветеринарных работ (услуг) по договорам с государственными, кооперативными, общественными организациями, предприятиями, кре-

стьянскими (фермерскими) хозяйствами; поступления за подготовку и переподготовку кадров; поступления от продажи изготовленных лечебно-профилактических и других препаратов; добровольные взносы предприятий и граждан; кредиты банков и пр.

Бюджетные ассигнования идут на содержание государственных ветеринарных органов управления и учреждений государственной ветеринарной сети, а также на проведение противоэпизоотических мероприятий при следующих болезнях: ящур (все типы вирусов), сибирская язва (кроме асколизации кожевенного сырья), бешенство, туберкулез, бруцеллез (планово-профилактические исследования), везикулярный стоматит, Ку-лихорадка, трихинеллез, лептоспироз у животных всех видов; чума контагиозная, плевропневмония крупного рогатого скота; чума верблюдов; оспа, инфекционный артрит, чума овец; классическая чума, везикулярная болезнь, болезнь Тешена свиней; африканская чума, контагиозный метрит, энцефаломиелит, сап лошадей; грипп, орнитоз, нью-каслская болезнь птиц; туляремия, энцефалопатия норок; вирусная геморрагическая болезнь кроликов; геморрагическая септицемия карпов; фурункулез лососевых рыб.

В случае возникновения экзотических болезней, входящих в перечень вышеуказанных, весь комплекс ветеринарных мероприятий проводят за счет средств бюджета.

Сельскохозяйственные предприятия, занимающиеся животноводством, несут затраты на лечение больных животных; плановые профилактические мероприятия (не включенные в перечень бесплатных ветеринарных мероприятий); строительство ветеринарно-санитарных и лечебных объектов; организационно-хозяйственные и ветеринарные меры по оздоровлению хозяйств от бруцеллеза, туберкулеза, лейкоза, гельминтозов и других болезней; приобретение антибиотиков и других препаратов, инструмен-

тов, оборудования; борьбу с гнусом, истреблением мух, клещей, мышевидных грызунов; механическую очистку, дезинфекцию помещений и т. д.

Средства государственных ветеринарных учреждений, поступающие за выполнение платных ветеринарных работ (услуг), служат источником возмещения материальных затрат, а также создания в ветеринарных учреждениях фондов производственного и социального развития, оплаты труда и премирования. Их распределяют по решению трудового коллектива на возмещение материальных и приравненных к ним затрат; выплату процентов за кредит; расчеты со сторонними организациями; формирование фондов.

Средства ветеринарных учреждений, переведенных на хозрасчет, ветеринарных кооперативов, малых предприятий по производству ветеринарных препаратов формируются за счет выполнения платных ветеринарных услуг и паевых взносов учредителей. Эти средства используют согласно сметам расходов, составляемым на каждый календарный год.

В каждом ветеринарном учреждении независимо от источников финансирования составляют смету расходов, в которой предусматривают затраты на все виды деятельности.

К статье 1 «Заработная плата» относят расходы на выплату заработной платы по установленным должностным окладам, ставкам, расценкам всем штатным работникам; выплату надбавок к заработной плате за выслугу лет, за вредность, за работу в сельской местности, обслуживающим отгонное животноводство.

К статье 2 «Начисление на заработную плату» относят расходы на уплату взносов на государственное социальное страхование с заработной платы, учитываемой в статье 1.

К статье 3 «Канцелярские и хозяйственные расходы» относят расходы на приобретение канцелярских, чертежных и письменных принадлежностей и материалов, на изготовление и приобретение книг и бланков ветеринарной отчетности, бухгалтерского учета, книг по делопроизводству, типографские расходы, оплату услуг вычислительных центров; расходы на связь (абонементная плата за телефон, междугородные переговоры, оплата почтовых отправок); расходы на приобретение справочной и периодической литературы; хозяйственные расходы (на наем помещений, отопление, освещение помещений, водоснабжение, канализацию, ассенизацию, на оплату топлива, электроэнергии, воды; на текущий ремонт помещений); на оплату квартир и коммунальных услуг; расходы на содержание автомобильного и гужевого транспорта.

В статье 4 «Командировки и служебные разъезды» предусматривают расходы на оплату проезда, суточных, квартирных при служебных командировках; подъемных, проезда и суточных при перемещении работников; командировок на курсы и в учебные заведения.

К статье 6 «Приобретение медикаментов и перевязочных средств» относят расходы на приобретение медикаментов и других средств, для лечебно-ветеринарных учреждений, пленок для рентгеновских снимков, материалов для производства анализов.

В статье 7 «Приобретение оборудования и инвентаря» предусматривают расходы на приобретение ветеринарного оборудования, инструментов, аппаратуры, приборов, мебели, счетных приборов, пишущих машинок и т. д.

К статье 9 «Приобретение мягкого инвентаря и оборудования» относят расходы на изготовление и приобретение спецодежды, спецобуви, спецобмундирования.

В статье 12 «Прочие расходы» предусматривают расходы на оплату лицам, работающим в районах Крайнего

Севера, стоимости проезда к месту использования отпуска и обратно; на изготовление нагрудных знаков, Почетных грамот; финансирование хозрасчетных научно-исследовательских работ, премирование отличившихся работников в пределах сумм, выделенных в установленном порядке.

Бухгалтерский учет в ветеринарных учреждениях ведут руководитель и бухгалтер. При централизации бухгалтерского учета руководители ветеринарных учреждений сохраняют права распорядителей кредитов: на заключение договоров для оказания ветеринарных услуг и трудовых соглашений для выполнения работ; выдачу авансов своим сотрудникам для хозяйственных нужд, оплату расходов за счет ассигнований, предусмотренных сметой;

Утверждено

В сумме _____ р., в том числе
зарплатная плата _____ р.

Начальник управления ветеринарии
области (края, республики) _____ 20__ г.

СМЕТА

расходов _____ районной станции по борьбе с болезнями животных на 20__ г.

№	Наименование расходов	Утверждено	Исполнено	Всего	В том числе по кварталам			
					I	II	III	IV
1	Зарплатная плата							
2	Начисление на заработную плату							
3	Канцелярские и хозяйственные расходы							
4	Командировки и служебные разъезды							
5	Расходы учебные, на научно-исследовательские работы, приобретение книг для библиотек							
6	Приобретение медикаментов и перевязочных средств							

7	Приобретение оборудования и инвентаря								
8	Капитальные вложения сверх государственного плана								
9	Приобретение мягкого инвентаря и оборудования								
10	Государственные капитальные вложения по плану								
11	Капитальный ремонт зданий и сооружений								
12	Прочие расходы								

Начальник станции _____
(подпись)

Бухгалтер _____
(подпись)

утверждение авансовых отчетов, документов по инвентаризации, актов для списания пришедших в негодность основных средств и других материальных ценностей.

Бухгалтерский учет должен систематически контролировать ход исполнения смет расходов; состояние расчетов с предприятиями, организациями, лицами; сохранность денежных средств и материальных ценностей.

Практическое занятие

Задание. Составить смету расходов ОГУ «Радищевская СББЖ».

Условие. В штате ветеринарного учреждения имеются начальник станции, главный ветеринарный врач станции, ветврач эпизоотолог, ветврач терапевт, начальник дезотряда, заведующий лабораторией ВСЭ, ветсанитар, 6 заведующих ветеринарными участками, 2 заведующих ветеринарными пунктами, 3 ветфельдшера, 4 ветсанитара, 2 водителя автомашины ДУК и «Скорая помощь», 2 кочегара, сторож, главный бухгалтер. Кроме этого в штат входят и ветспециалисты ветеринарной лаборатории: директор (ветврач-бактериолог), ветврач – серолог, ветврач - токсиколог, ветсанитар, 3 лаборанта, ветсанитар и уборщица.

Методические указания. 1. Форма сметы расходов ветеринарного учреждения и порядок ее составления изложены в этой главе.

2. Для выполнения задания необходимо установить годовой фонд заработной платы, исходя из данных о должностных окладах и надбавках (выдается преподавателем).

Установлены надбавки:

за работу в сельской местности в размере 25 % ветеринарным врачам и фельдшерам;

за непрерывный стаж по ветеринарной специальности ветеринарному врачу и фельдшеру в размере от 10 до 50 %;

за работу в отдаленных районах (по районному коэффициенту);

за вредность – 12% от должностного оклада вет. специалиста;

за классность -25% должностного оклада шоферам 1 –го класса и 10 %- шоферам 2 –класса;

за ненормированный рабочий день до 50% должностного оклада шоферам машины «Скорой вет. помощи»

3. Месячные оклады с надбавками всех работников суммируют и устанавливают месячный фонд зарплаты. Соответствующий годовой фонд определяется умножением месячного фонда на 12 (см. таб.1)

4. Начисления на зарплату устанавливают по нормам единого социального налога, который составляет 26,2% годового фонда зарплаты: в т.ч. 3,2 %- на социальное страхование; 2%- на пенсионное обеспечение; 2,8% на медицинское страхование и 0,25%- в фонд занятости населения.

5. Канцелярские и хозяйственные расходы определяют исходя из реальной потребности и с учетом коэффициента индексации (выдается преподавателем).

6. Командировки и служебные разъезды планируют только за пределы зоны обслуживания.

7. Затраты на медикаменты, перевязочные средства планируют исходя из реальной потребности ветеринарного участка в материальных средствах и их цен.

8. Затраты на приобретение оборудования и инвентаря устанавливают с учетом уровня оснащенности и износа оборудования.

9. Расходы на ремонт помещений рассчитывают исходя из объема ремонтных работ и их стоимости.

10. Затраты на приобретение спецодежды, спецобуви, обмундирования предусматривают с учетом реальной потребности.

11. Фонд премирования устанавливают в размере 28 % фонда оплаты труда в соответствии с постановлением Правительства Российской Федерации «О мерах по социальной защите специалистов Государственной ветеринарной службы Российской Федерации».

1. Расчет годового фонда зарплаты работников станции по борьбе с болезнями животных.

Наименование должностей	Должностные оклады по типовому положению (руб)	Установленный месячный оклад (руб)	Надбавки			Размер месячного оклада с надбавками
			за вредность	за классность	за ненормированный рабочий день	
Начальник станции						
Зам. начальника (гл. ветврач)						
Ст. ветврач, терапевт						
Ст. ветфельдшер						
Ветфельдшер						
Ветсанитар						
Ветсанитар						
Противоэпизоотический отряд						
Ветврач-						

эпизоотолог						
Ветфельдшер						
Дезинфекционный отряд						
Начальник отряда-ветврач						
Ветфельдшер						
Ветсанитар						
Ст.бухгалтер						
Завхоз						
Уборщик-истопник						
Шофер автомашины						
«Скорая ветпомощь»						
Шофер автомашины «Ветамбулатория»						
шофер-ДУК-2						
Конюх-кучер						
ВСЕГО	X					

Расчет канцелярско-хозяйственных расходов
станции

Наименование расходов	Единица измерения	Количество	Цена (руб)	Сумма расходов (руб)
Оплата за электроэнергию				
а) в производственных помещениях				
б) на квартирах ветспециалистов				
Приобретение топлива бензина				
автола				
сена				
овса				
мыла				
Оплата за пользование телефоном				
Оплата за междугород-				

ние переговоры а) с ветотделом				
б) с соседними район- ными станциями				
Телеграфные расхо- ды				
Почтовые расходы				
Приобретение бума- ги, карандашей, ру- чек и тд				
ВСЕГО				

Расчет командировочных расходов станции

Вид и целевое назначение ко- мандировок	Наименование расходов			
	оплата проезда	суточные	квартирные	всего
ИТОГО				

Расчет расходов на приобретение медикаментов, перевязочных средств и инструментария

Вид животных	Количество животных	Норма потребно- сти денежных средств на 1 голо- ву в год	Сумма рас- ходов
КРС			
лошади			
Свиньи			
Овцы и козы			
Птица			
ВСЕГО			

Расчет расходов на приобретение оборудования и инвентаря

	Единица измерения	Количество	Цена (руб)	Сумма (руб)

ВСЕГО				

Расчет расходов на приобретение спецодежды

Наименование спец-одежды	Единица измерения	Количество	Цена (руб)	Сумма (руб)
Халаты белые				
Халаты черные				
Сапоги резиновые				
Фартуки клеенчатые				
Перчатки хирургические				
Перчатки анатомические				
Полотенца				
Головной убор для врачей				
Нарукавники из клеенки				
Комбинезон				
Безрукавка теплая				
ВСЕГО	X	X	X	

Смета на ремонт помещений станции

Наименование работ	Единица измерения	Объем работ	Расценка за единицу работы	Сумма расходов (руб)
ВСЕГО	X	X	X	

Вопросы для самопроверки.

1. Какие статьи включает смета расходов ветеринарного учреждения?
2. Какова методика определения годового фонда оплаты труда?
3. Какие надбавки к заработной плате существуют у ветеринарных специалистов?
4. Какие показатели учитываются при начислении канцелярских и хозяйственных расходов?
5. Что такое «Прочие расходы»?
6. Перечислите и охарактеризуйте источники финансирования ветеринарных мероприятий.
7. Как составляют смету расходов ветеринарных учреждений?

Занятие №36

Тема: Ветеринарная отчетность.

Цель занятия: Изучение форм ветеринарной отчетности и освоение методов их составления.

Содержание занятия.

1. Значение ветеринарной отчетности.
2. Форма №1-вет (месячная) «Отчет о заразных болезнях животных»,
3. Форма №1- вет-А (квартальная) «Отчет о противоэпизоотических мероприятиях»,
4. Форма №2- вет (годовая) «Отчет о незаразных болезнях животных».

Для самостоятельного изучения Форма №5-вет (полугодовая) «Отчет о ветеринарно-санитарном надзоре на мясокомбинатах, на мясоперерабатывающих предприятиях».

Значение ветеринарной отчетности

Статистическая ветеринарная отчетность состоит из отдельных форм отчетных документов и представляет информационную базу для управления ветеринарным делом.

Данные ветеринарной отчетности должны отражать состояние заболеваемости животных, результаты работы ветеринарных учреждений (государственных и ведомственных и ветеринарных специалистов-предпринимателей) по диагностике, профилактике и ликвидации заболеваний животных ветеринарно-санитарному надзору, анализа ветеринарного дела.

Все действующие формы отчетов о заболеваемости и падеже животных, а также по другим вопросам деятельности ветеринарной службы утверждены постановлением Госкомстата РФ от 28 августа 1992 года "Об утверждении форм государственной статистической отчетности для предприятий и организаций АПК". При составлении ветеринарных отчетов необходимо придерживаться порядка установленного вышеназванной Инструкцией. Ветеринарные отчеты составляют на основе документов учета первичной регистрации и последующего обобщения данных о заболеваниях и падеже животных, диагностических исследованиях, профилактических, лечебных и ветеринарно-санитарных мероприятиях. Эти сведения должны быть достоверными и точными.

Все показатели необходимо писать разборчиво. Ответственность за полноту и достоверность сведений, включаемых в ветеринарные отчеты, несут руководители вет. учреждений или должностное лицо этих учреждений. Составляют отчеты ветеринарные специалисты ферм, хозяйств или учреждений. Ветеринарный отчет подписывают руководитель учреждения, главный ветврач хозяйства, главный ветврач района, начальник управления ветеринарии в составе правительства республик России, управления (отдела) ветеринарии в составе администрации автономных областей, округов, краев, областей, городов Москвы и Санкт-Петербурга.

Формы ветеринарной отчетности унифицированы,

каждая форма состоит из 3 основных частей: заголовочной, содержательной и оформляющей. В заголовочной части пишут заголовок отчетного документа и заполняют все реквизиты: кому представляют отчет, название министерства, ведомства, государственного объединения, концерна, ассоциации хозяйства, ветеринарного учреждения, республики, края, области, района и форм собственности. Все эти формы кодируются для ввода в компьютер при механической обработке данных.

Содержательную часть отчетов составляют в виде таблицы, в которую вносят данные о различных видах ветеринарной работы в зависимости от назначения той или иной отчетной формы. В оформляющей части отчетов представляют дату представления отчетов, должность ветеринарного специалиста, подпись, номер телефона исполнителя.

Отчеты представляют в вышестоящие ветеринарные органы точно в сроки, указанные в соответствующих формах (табл.4).

При появлении особо опасных болезней животных: сибирской язвы; ящура; чумы свиней; болезни Ньюкасла птиц; бруцеллеза КРС; бруцеллеза овец и коз и других опасных болезней представляются срочные донесения.

Таблица 4

Перечень формы ветеринарной отчетности

№ формы	Название формы	Периодичность представления
1-вет	Отчет о заразных болезнях животных	месячная
1-вет А	Отчет о противозoonотических мероприятиях	квартальная
2-вет	Отчет о незаразных болезнях животных	годовая
3-вет	Отчет о болезнях рыб и других гидробионтов	годовая
4-вет	Отчет о работе ветеринарных лабораторий	годовая

5-вет	Отчет о ветеринарно-санитарной экспертизе сырья и продуктов животного происхождения	полугодовая
7-вет	Отчет о ветеринарном надзоре при импорте, экспорте и перевозках животных, продуктов и сырья животного происхождения между государствами СНГ, Прибалтики и Грузии	годовая

ФОРМЫ ВЕТЕРИНАРНОЙ ОТЧЕТНОСТИ, ПОРЯДОК ИХ СОСТАВЛЕНИЯ И ПРЕДСТАВЛЕНИЯ

Отчет о заразных болезнях животных - (форма №1-вет., месячная) предназначен для представления в вышестоящие ветеринарные учреждения сведений о возникновении, распространении и ликвидации заразных болезней животных. Отчет представляют ежемесячно в следующем порядке:

юридические лица (ветучастки, участковые ветлечебницы и ветспециалисты хозяйств и предприятий), их обособленные подразделения, осуществляющие ветеринарную деятельность (кроме крестьянско-фермерских хозяйств), субъектов предпринимательства - районным (городским) ветеринарным органам - на пятый день после отчетной даты;

районные (городские) ветеринарные органы - ветеринарным органам субъектов Российской Федерации — на пятнадцатый день после отчетной даты;

ветеринарные органы субъектов Российской Федерации - Департаменту ветеринарии МСХ России - на двадцать пятый день после отчетной даты.

Отчет о заразных болезнях животных составляют все животноводческие хозяйства независимо от форм собственности и их ведомственной принадлежности, занимающиеся выращиванием, разведением, откормом и реализацией животных; ветеринарные учреждения, обслуживающие хозяйства, ветеринарные кооперативы, малые предприятия, ветеринарные товарищества и ветврачи-

предприниматели. Если за отчетный период не было случаев возникновения заразных болезней животных, то отчет по форме № 1-вет. не составляют. Об этом сообщают в вышестоящую ветеринарную организацию письмом или телеграммой.

Исходными данными для составления отчета по форме № 1-вет. являются записи в журналах первичного учета больных животных (№1-вет.), в журнале эпизоотического состояния района (города) - (№3-вет.) и положительных результатов лабораторных диагностических исследований.

Сведения, не учтенные и не значащиеся в соответствующих учетных документах, в отчет не вносят. Сведения о неблагополучных пунктах и заболеваниях показывают в отчете отдельно по каждому виду животных (крупный рогатый скот, мелкий рогатый скот, свиньи, лошади, верблюды, яки, олени, ослы, птицы, пушные звери, кролики, собаки, кошки, дикие животные, пчелы, рыбы) и по каждой болезни (нозологической единице) в алфавитном порядке. Болезни производителей (быков, баранов, хряков, жеребцов), содержащихся на станциях искусственного осеменения и на племпредприятиях, выделяют отдельной строкой.

В отчете формы № 1-вет. заголовочную и оформляющую части составляют с учетом общих требований, предъявляемых к оформлению форм ветеринарных отчетов. Содержательная часть отчета имеет форму таблицы 5.

ЗАДАНИЕ 1

В хозяйстве 2 пункта неблагополучны по лейкозу крупного рогатого скота. За отчетный период один пункт был оздоровлен, а в другом к 15 больным животным прибавилось еще 4 головы. Произошла вспышка сибирской язвы - заболело 2 коровы, из них 1 пала, и 5 свиней, из них пало 3. Против сибирской язвы привито 1200 голов крупного рогатого скота, 700 свиней. Сальмонелле-

зом заболело 18 ягнят, из которых пало 5, остальных вылечили. Вынужденной прививке подвергнуто 100 голов молодняка до 6-месячного возраста. Составить отчет и пояснительную записку.

ЗАДАНИЕ 2

В хозяйстве за отчетный период исследовано 200 коров на лейкоз, туберкулез и бруцеллез, выявлены 2 положительные пробы на лейкоз. Планово привито 80 телят против сальмонеллеза и продезинфицировано 3 помещения общей площадью 32 тыс. кв.м. Составить отчет и пояснительную записку.

ЗАДАНИЕ 3

За отчетный период в хозяйстве заболело маститом 15 коров, 10 коров - эндометритом, 2 коровы получили травмы, 1 животное зарегистрировано с отравлением. Болезни молодняка крупного рогатого скота зафиксированы у 100 животных, из них болезни органов пищеварения составляют 30% . В частном секторе заболели 2 коровы маститом, 3 - эндометритом и 10 телят бронхопневмонией, из которых 2 теленка пало и 2 вынужденно убито. Составить отчет и пояснительную записку.

Формы ветеринарной отчетности, порядок их составления и представления.

Таблица 5

Отчет о заразных болезнях животных за 20 г.

Вид животного и название болезни	Коды вида животных	№ строки	За отчетный месяц			Осталось на конец отчетного периода		Контрольная сумма
			выявлено неблагопол. пунктов	заболело коров	пало коров	неблагополучных пунктов	больных животных	
А	Б		1	2	3	4	5	В

Пояснительная записка на 2 листах прилагается. 1.11.15.

Гл. в/врач СПК "Маяк" Семенов С.Н. 355-43-44

Отчет о противоэпизоотических мероприятиях (форма № 1-вет. А квартальная) предназначен для представления в вышестоящие учреждения и органы управления ветеринарной службой сведений о проведенных ветеринарных противоэпизоотических мероприятиях по предупреждению заразных болезней животных. Отчет представляют ежеквартально:

юридические лица, их обособленные подразделения, осуществляющие ветеринарную деятельность (кроме крестьянско-фермерских хозяйств), субъектов предпринимательства - районным (городским) ветеринарным органам - на пятый день после отчетной даты;

районные (городские) ветеринарные органы - ветеринарным органам субъектов Российской Федерации - на пятнадцатый день после отчетной даты;

ветеринарные органы субъектов Российской Федерации департаменту ветеринарии МСХ России на двадцать пятый день после отчетной даты.

Исходными данными для составления отчета по форме № 1-вет. А служит журнал для записи противоэпизоотических мероприятий (форма № 2-вет.) (табл.6). Содержательная часть отчета состоит из трех разделов (диагностические исследования, прививки, лечебно-профилактические мероприятия и ветеринарно-санитарные работы), форма унифицирована и представлена ниже, ее заполняют в определенной последовательности.

В разделе «Диагностические исследования» при кодировании вида животного и исследования используют отраслевой классификатор «Ветеринарные мероприятия и другие виды работ» и «Виды и группы животных, подлежащих ветеринарному обслуживанию».

ОТЧЕТ
О противозoonотических мероприятиях
 за _____ квартал 20__ г.

1. Диагностические исследования

Вид животных, наименование исследований	Коды вида животных и исследований	Исследовано животных	Реагировало животных	Контрольная сумма
А	Б	1	2	В

2. Прививки и лечебно-профилактические мероприятия

Вид животного и название мероприятий	Коды мероприятий	Обработано, всего	Контрольная сумма
А	Б	1	В

3. Ветеринарно-санитарные работы

Виды работ	Коды работ	Обработано животн. помещений, территорий, ферм, п/п		Контрольная сумма
		кол. объектов	м ²	
А	Б	1	2	В

Во 2-м разделе отчета «Прививки и лечебно-профилактические мероприятия» отражают сведения о количестве только тех животных, которые были привиты или обработаны полностью в порядке, предусмотренном соответствующими инструкциями. При обработке одного и того же поголовья смешанными препаратами (вакцины, антигельминтики) против двух и более болезней в графе «А» указывают название одной болезни, а в пояснительной записке - остальные болезни, против которых одновременно проводили обработку.

В 3-м разделе «Ветеринарно-санитарные работы» показывают количество обработанных объектов и выпол-

ненный объем работы по дезинфекции, дезинсекции и дератизации животноводческих помещений, территорий ферм, других предприятий и объектов за отчетный период.

В пояснительной записке в краткой и произвольной форме дают дополнительные сведения аналитического характера о методах и применяемых биологических препаратах при всех видах обработок животных.

Отчет о незаразных болезнях животных.

- (форма № 2-вет., годовая). Отчет составляет ветеринарная служба хозяйств, предприятий разных форм собственности, учреждений и организаций государственной ветеринарной сети. Отчет составляют на основании учетных данных журнала для регистрации больных животных. Отчет о незаразных болезнях представляют:

юридические лица, их обособленные подразделения, осуществляющие ветеринарную деятельность (кроме крестьянско-фермерских хозяйств), субъектов предпринимательства – районным (городским) ветеринарным органам - на пятый день после отчетной даты;

районные (городские) ветеринарные органы - ветеринарным органам субъектов Российской Федерации - на пятнадцатый день после отчетной даты;

ветеринарные органы субъектов Российской Федерации - департаменту ветеринарии МСХ России на двадцать пятый день после отчетной даты.

Утвержденная форма отчетности представлена в таблице 8.

При составлении отчета в пункт 1 (графа А) включают всех заболевших, павших, вынужденно убитых животных независимо от формы собственности в хозяйстве и его принадлежности.

ОТЧЕТ

О незаразных болезнях животных за 20__ г.

Наименование	Коды	Зарегистрированных первично, голов				Из числа зарегистрированных больных пало и вынуждено убито, голов								Контрольная сумма
		КРС		овец и коз	свиной	лошадей	пал	овец и коз		свиной		лошадей		
		в/убито	пало					в/убито	пало	в/убито	пало	в/убито	пало	
1	2	3	4	5	6	7	8	9	10	11	12	13		
А	Б													
1. По всем секторам, всего														
в том числе:														
в общественном секторе, всего														
из них молодняка														
2. Из числа заболевших в общественном секторе:														
болезни органов пищеварения, всего														
в том числе молодняка														
болезни органов дыхания, всего														
в том числе молодняка														
болезни обмена веществ														
маститы														
болезни органов размножения у маток														
травмы														
отравления	12	20												

Пояснительная записка на 1 листе прилагается
1 января 2011 г.
Фамилия и № телефона исполнителя 372-43-44
Гл.в/врач хоз-ва, руководитель Григорьев С.В.

Вопросы для самопроверки.

1. Значение ветеринарного учета и отчетности.
2. Основные формы ветеринарного учета, заполняемые ветспециалистами в лечебно-профилактических учреждениях и хозяйствах.
3. Основные формы ветеринарной отчетности.
4. Порядок составления и сроки представления ветеринарной отчетности.
5. Ответственность за правильность и достоверность учетных и отчетных данных.

БИБЛИОГРАФИЧЕСКИЙ СПИСОК

1. Закон РФ «О ветеринарии». - М., 1993.
2. Закон РФ «О ветеринарии». Редакция от 02.07.2021 (с изменениями и дополнениями от 02.07. 2021 года» Ветеринарное законодательство. Т. 1,2, 3, 4.
3. Ветеринарное законодательство Т.1 под редакцией Авилова В.М., М., 2002.
4. Инструкция по ветеринарному учету и ветеринарной отчетности. - М.: Колос, 1977.
5. Ибиев Г.З. Резервы увеличения производства молока и повышения его эффективности на инновационной основе. *Экономика сельского хозяйства России*. 2020. № 3. С. 55-59.
6. Ибиев Г.З., Тарасова В.С. Повышение эффективности производства и реализация продукции молочного скотоводства. *Сборник статей по итогам Международной научно-практической конференции*. 2018. С. 229-233.
7. Никитин И.Н., Шайхаманов М.Х., Воскобойник В.Ф. Организация и экономика ветеринарного дела. - М.: Колос, 1996.
8. Никитин И.Н., Воскобойник В.Ф. Организация ветеринарного дела. - М.: Владос, 1999.

9.Никитин И.Н. Практикум по организации и экономике ветеринарного дела. – М.: Колос, 1998.

10.Никитин И.Н., Васильевский Н.М. Ветеринарное предпринимательство, М.,2001.

11.Никитин И.Н. Организация ветеринарного дела. - М.: КолосС, 2004.

12.Организация и экономика ветеринарного дела. Под ред. Третьякова А.Д.,М.: Агропромиздат, 1987.

13.Постановление Госкомитета России от 28.08. 1992 г. № 140 «О Государственной статистической отчетности».

14.Сафиуллин Р.Т., Чекан В.А. и др. Ветеринарный учет и ветеринарная отчетность. Методические указания. – М.: МГАВ-МиБ им. К.И. Скрабина, 2001, 36с.

15.Сибатуллин Ф.Никитин И.Н. «Ветеринарная служба и рыночная экономика», Казань, Татарское книжное издательство,1994.

16. Экономика сельского хозяйства: учебник для академического бакалавриата [Текст] / Н.Я. Коваленко [и др.] под ред. Н.Я. Коваленко. - М.: Издательство Юрайт, 2020 г. - 406 с.

17. Экономика сельского хозяйства : Учебник / Н. Я. Коваленко, Ю. И. Агирбов, В. С. Сорокин [и др.]. – 1-е изд.. – Москва : Издательство Юрайт, 2022. – 406 с. – (Высшее образование). – ISBN 978-5-9916-8769-0. – EDN UPTPLB.

18. Ибиев, Г. З. Экономика ветеринарного дела / Г. З. Ибиев. – Грозный : ГУП «Книжное издательство», 2021. – 243 с. – EDN CEYPWZ.

Гани Закаевич Ибиев
Надежда Александровна Еремеева
Ирина Николаевна Сычева

Учебное пособие
по курсу «Экономика, организация и
планирование ветеринарного дела»
для самостоятельной работы
студентов – специалистов по направлению 36.05.01
«Ветеринария»

ISBN 978-5-98896-203-8



Подписано 27.08. 2023г. Формат 60×84
Усл. п. л. 15,19. Тираж 100 экз.

ГУП «Книжное издательство», ЧР,
г. Грозный, ул. Н. Назарбаева, 92